滿洲報

大正十五年五月八日

（本報價目）每張銅幣八枚每月現大洋一圓每三個月現大洋二圓九角每六個月現大洋五圓六角全年現大洋十一圓報費先惠郵票不收（廣告刊資）一行十四字起碼刊資一日每行現大洋一圓特別及長期者另議

發行所 滿洲報社 大連市山縣通一四二番地 電話（編輯部（長）七五一三番 總理部 四〇三四番） 振替貯金口座（大連）三七三番

論說

英國總罷工感言（寸草）

英國煤礦工人、不承允減少工資、爲改組煤業之條件、礦主亦絕對拒絕在煤業組織變更以前、不減少工資、雙方交涉、遂至決裂、礦工於三日夜半即開始罷工、其他從事於鐵路運輸印刷機械製造造船各種工人、亦相繼罷工、以資援助、總計罷工人數、已達四百萬人之多、商業交通、以及報館劇場、皆因之停止、影響所及、德法工界、且將總罷業、遙爲聲援、洵可世界重大之問題矣然英政府對於此絕大工潮、惟依法取締暴行努力防備一切因罷工所受之影響、不便發生危險及恐慌、並未以武力壓迫罷工者、雖警察與工人曾有衝突、而工人亦力持大體、對於次工作之處所、仍未停工、英人果決整肅之精神有可以想見、吾人對此、竊不禁所、感觸焉

年來我國罷工風潮、屢次發生爲政府權力所不及之地、姑置勿論、其有權力所可及之地、苟有工潮發生、地方當局、十之八九皆不問情理如何、輒指爲赤化、以武力壓迫之、吾人固不敢年謂來各地工潮、毫無利用者煽動其間、然遇有工潮、即指爲赤化、則亦未免皂白不分過甚、英國此次工潮、其原因爲資本家不肯多出工資、若在我國當局視之、必以爲赤化、逮捕槍斃、不遺餘力、然英政府事前則持平秉公、極力調停、事後亦未聞加罪於罷工方面工黨首領前首相馬丹諾、且對政府大有責言、並將在議院提議援助罷工者、而國會議員、亦有爲罷工方面之代表者、若在我國、皆可認爲煽動工潮者、英政府竟默然處之、在我國當局視之、非以爲柔弱過甚、必以爲亦已赤化、其實英國現政府、保守黨也、英國之反動派也、對於共產主義及社會主義等等、絕不表同情者也其對於工潮之處置、如此其穩健乃係確能遵守法軌、深明國民生活之情況、不偏注意於一方面之利益耳、此等保守主義者反動主義者、若以與我國號稱保守派反動派較、我國之保守派反動派、亦擾亂國家社會之黨徒而已、倘足以保守反動目之耶

故吾以爲當此次英國總罷工之際、我國工人方面、宜以英國工人堅毅果決、思想純潔爲鑒當局方面、宜以英政府穩健而不以意氣用事爲法、庶幾異日或有此等不幸事發生、亦不至損失過大乎

奉張擬十日入京（北京專電七日到）
吳佩孚北上則無期延期

奉張爲解決時局擬於十日入京與吳佩孚會商一切但吳氏因湘局形勢緊急入京一節勢將無期緩期張學良已接到此項通知云

攻國遲遲之原因（北京專電七日到）
齊燮元將赴保晤靳

齊燮元六日對人謂聯軍追擊國軍遲々公未見進展者緣各軍尙缺完全之聯絡故余明日赴保定會見靳雲鶚磋商進軍俟一星期後再回北京至有謂奉直關係疏隔者不過一種揣測之說而已云

加氏自謂不出京（北京專電七日到）
並否認建築俄庫鐵道

加拉罕對人云奉張自在中央得增其勢力後卽要求余退出北京但余無論如何決不出京且張吳協調能否持久猶屬疑問云云又對於俄國以庫倫爲中心爲與西比利亞鐵道連絡起見計畫出欵兩千萬元修築鐵路一說加氏謂以蘇俄現在之財政決無其事而極力否認

奉當局發行公債（奉天特電七日到）

東三省決發行現大洋五五萬圓之公債以確立東省之財政將軍署於六日公布東三省整理公債條令十四條奉天所攤之金額爲五百萬吉林二百五十萬黑龍江百五十萬各銀行八百萬三省農民三千一百萬各公會一千二百萬以此換算奉大洋足當一億元云

馬車罷工可解決（奉天專電七日到）

奉天因徵收車馬稅罷業表示反對氣勢或妨碍交通者於中日國交上殊覺無趣日本吉田總領事聲明強硬態度促華方覺醒致馬車人力車等已入附屬地者至百餘輛問題或可圓滿解決云

漢冶萍之救濟案（東京專電七日到）
日本商工省議定已與藏省協議

漢冶萍煤鐵公司與八幡製鐵所間所訂之供給鐵鑛並銑鐵契約因中國內亂由民國十四年下半期停供日本商工省片岡商相特召集中井長官西澤出張所長協議對策後又開大藏外務商工之聯合協議會以立商工省之腹案查漢冶萍公司資本爲兩萬元純由華人經營其後固缺乏資金乃回大藏省有欵部暨日本興銀正金在華之日本各銀行共借欵五千五百萬元尤中對於日本之四千八百萬元借欵每年須付息約四百萬元爲代付利息約定每年向八番製鐵所供給原鑛銑鐵然議因中國戰亂以致停供對此片岡商相連日與中井長官協議之結果已完成商工省案其內容如左

一、將臨時付息猶豫爲一定期間（約三年間）

一、以猶豫之利息爲運轉資金

一、此際不新由日政府借款

一、猶豫期間終了後即供給鑛石與銑鐵

一、將來八幡製鐵所立於債權者地位一依猶豫之利息之運轉資金新設貯煤場

一、將中國所借之七百萬元運轉資金（每月按二成付息）將來須支幾分

一、將來營業狀態恢復時由大藏存欵部或銀行再投以運轉資金

該救濟案已送大藏省對此協議後卽向商工省陳述意見而商工省以該救濟案爲最善之方策極力固持原案俾早速得向八幡製鐵所供給鑛石銑鐵云

俄交次由奉赴日（奉天專電七日到）

勞農交通次長塞列布里亞哥夫偕同庫志奈奧夫於七日經朝鮮赴日本蓋俄方自知當奉張勢力強盛之時若交涉中東路問題必受損失且觀測張吳間遲早勢必離反故須俟彼時暫停中俄會議又塞氏係曾見駐奉俄領事克拉哥埃其氏後始變更方針至其回俄時亦將由東京直接赴海參威回國不經奉天云

歐洲勞動界不穩（波爾多電七日到）

法國內閣由歐洲各地屢接勞働界不安之消息致形勢頗爲不穩

德工要求總罷業（波爾多電七日到）

德國共產黨六日致一公開狀與德國勞働組合總聯盟要求煤礦夫組合運輸港業員組合暨金屬工組合對於英國總罷業應即時宣言德國亦行總罷業云

英工潮愈趨激烈（倫敦專電七日到）
暴動頻起騷擾時聞

英工潮愈趨愈烈至五日午英蘭並蘇格蘭各地頻起暴動英蘭各處之罷工勞工襲擊市內之電車並合乘之汽車騷擾極甚特倫特街有羣衆六千餘人向通行中之合乘之汽車投石擊碎玻璃警官隊不得已用棍棒驅散負傷者甚多云

英政府緊急辦法（倫敦專電七日到）
内長在下院之演說

自英國實行總罷工後英國下院於五日開會協議對於罷工問題關於政府一日以官報宣布緊急狀態之告示依一九二四年之法律自働的附與政府之非常時權力並承認關係諸法規之發生効力決議案由内務大臣布希克新氏提出並有如左之演說

以前勞動内閣之閣揆馬丹諾氏當一九二四年在任時向本黨說明本法之必要之所以但彼時所說者極嘉正有如現在政府之地步是以想諸君當無反對政府今日之政策之理由也宣布緊急狀態後爲卽發生効力以一法規對於暴動與不平之煽動行爲俾替代向來之長期裁判非僅另得以簡素之訴訟手續且警官對於此種犯行嫌疑者不待發出拘引狀即得逮捕又對於軍隊警官暨國民等擬暴動不平或暴動或防碍飲料燃料燈火等凡關於供給民衆生活必需品之機關或以制限之目的發行煽動的印刷物或有可疑之住宅均有得以隨時自由搜查之規定此規定係附與內務大臣以非常之權力然而此際附與此權力者當現在之形勢想爲維持國民生活殊屬必要者也而對於維持國民生活之絕對的必要機關政府得有借陛下之多數軍隊充之之規程依此規定應行維持經營之機關爲供給電力發電及機械工場倫敦港之運輸機關一般汽車及鐵路運輸等是也余關於維持此等重要之業務對於頒發各項命令已準備妥畢是以現在專期漸次恢復鐵路運輸狀態合乘之汽車與地下鐵道亦使之開始除市營之五發電所外倫敦市中之各發電所其作業狀態確信能得良好繼續而關于此事爲發揮其十分能率政府藉陸海軍人並義勇奉公者之助力以援助未雷同罷業之忠實勞工因此五發電所停止送電倫敦之多數病院並使用電力之麵麭舖以及着船場附近之冷藏庫等均至停電以致冷藏庫貯藏之運送用之肉類已至腐壞以刻下之急務余對於全體社會希望多數人均加入警官隊云云

希氏演說畢卽討論該決議案朝野三黨頗願解决討論久之有提議修正該決議案者但未經衆人贊成遂致否決至於該決議案之通過與否俟六日再開會協議云

警察令勞動
機關報停印

英國警官包圍勞働黨機關報迪利黒拉爾德社適在印刷特別罷業版當卽命其停印並將已印完之報紙押收全部運往警視廳云（倫敦專電七日到）

合乘汽車罷工

自總罷工後公衆重要交通機關中之合乘汽車亦由六日開始罷業（倫敦專電七日到）

宗教家請英皇調停

英國宗教家一致懇請英皇調停工潮（倫敦專電七日到）

法工界欲決懸案（波爾多專電七日到）
並開會致電激勵英工

法國勞働總同盟實行委員會六日開會煤鑛夫組合鐵路從事員組合職工組合海員組合代表均與會通過對英國總罷工之同情決議對於英國勞働組合聯合會致電激勵謂法國勞働總同盟組合員五十萬人不惜援助法政府因鑑於空氣險惡於星期四開緊急會議此係因郵便遞信電氣從業員並銀行員煤礦夫汽車運轉手等會發生許多爭議自一九二四年來即成爲懸案迄未解決茲次因英國發生工潮彼一切懸案並擬實行總罷工法政府接得此項秘密消息故開緊急會議討論對策以防未然云

美勞動組合
總裁訓戒工界

美國勞働組合總裁顧林氏關於英國總罷工對於全國組合員發出訓戒如左

美國勞働者雖可對英國罷業團表同情但爲援助彼等相信無出積極的行動之義務之必要故希組合員極應自重云（華盛頓專電七日到）

日內閣十六年度
豫算緊縮方針

自十四年度以來依緊縮方針編成豫算之日本現內閣其十六年度之豫算特按如何方針編成乎極堪注視據濱口藏省之決意編成十六年度概算仍爲緊縮方針卽爲

一、僅計上迫不獲已之新規事業費

一、一般會計之概算至七月底向主計局提出

一、各特別會計概算至八月底向主計局提出

但十六年度關於海軍之補助艦問題義務教育費增額北海道拓殖計畫暨各省之下級官吏待遇改善等案等均有可解決之必要是以於編成豫算時頗可視爲困難云（東京專電七日到）

取締結社集會
教育界恐怖時代

近來日本全國學生間研究新思想者頗盛致屢起問題岡田文相對此頗以爲念決意對於日本教育界學界思想界徹底的予以峻烈之取締其內容爲

一、研究會暨讀書會等名稱無論其內容如何絕對一律禁止

二、雖個人之研究但關於社會思想仍爲禁止

三、禁止閱讀指示之書籍雜誌

四、學校外之演說無論爲學術講演與否行禁止

五、禁止與他校開聯合演說會但任許可一校內之學術講演

以上諸要點當去月開高等師範學校長會議時曾受猛烈之反對今後將開之全國高等學校長會議高等農林學校等工業學校長會議時文相擬發出此等命令是可視爲教育界之恐怖時代云（東京專電七日到）

文部省政務次官
繼任人物有望者

日本文部省政務次官出缺黨內卽選繼任人物其最有望者當推樋口秀雄田中善立兩氏云（東京專電七日到）

波內閣總辭職

波蘭內閣五日總辭職（瓦爾塞電七日到）

吳佩孚部下
將領果然不睦耶

鄭州特訊、陸軍第二十師師長田維勤、本與岳維峻有同鄉關係、且與國民一軍第八師長馮毓東同時肄業於日本士官學校、是以靳雲鶚率領諸將攻克歸德時、岳維峻曾電田維勤請其居間調停、情願割地求和、並遣人賚送豫鈔九萬元、以作犒賞田軍之用、當時靳軍前敵、銳氣正盛、靳氏又時縣獎賞、謂攻下開封、賞銀若干、攻下鄭州、獎銀幾許、大有非取豫省不可之勢、田氏睹此情狀、其與岳同鄉而發生地位上之危險意、蓋恐調和不成、反遭靳氏疑逐對於靳氏始終未露願作調人之治靳軍攻下鄭州、靳氏復命田維勤引軍西上、尾擊國軍、田遂拍電駐守洛陽之馮毓東、勸其投誠聯軍、本人願作介紹、雷文長有二千餘字、委婉曲折、語極誠懇、馮氏覆電已允所言、詎洛陽紅槍會四面會集、將馮加害、卽洛陽鄭州二處之陝西人、無論爲商爲工、皆遭靳軍革殺、或抄毀其家、田氏目睹此狀、乃興兎死狐悲之感、而覺自身之凜々可危矣、最近靳軍大隊北上、田師亦完全移駐石家莊迤北一帶、靳之左右、有將田氏在豫東會受岳維峻五萬元運動之說進、故靳氏發給三月份餉銀時、各軍皆得七成田師祇得五成、岐視之心已自不可掩而田氏受此軒輊之待遇、心中至感不平故田靳間之關係現在殊不圓滿、此間日來盛傳田欲假道於晉而回陝備靳軍約回晉軍攔路截擊、大受挫傷等說此雖與事實不符然可證靳田二人之不盡洽和矣

編纂明治史記

爲編纂明治大帝一代記於大正三年新設臨時帝室編修局推金子堅太郎爲總裁西園寺公爲顧問並聘編修官二十名週來對於明治大帝自嘉永五年誕生以來事蹟已編就三分之二漢文一致者一部多至約百冊此亦可謂爲日本之興隆史俟全部編就後將原本作爲宮廷秘史此外將屬於秘密之部分刪除後再附以印刷向日本國民公開供閱並擬譯成英文頒行國外云（東京專電七日到）

鈴置次官逝世

文部省政務次官鈴置倉次郎氏因患胃腸病於四月九日入帝大病院經眞鍋博士診察一時稍獲小康六日午前在自宅靜養中病勢急變又發腹膜炎至四時五十三分逝世享年六十歲噩耗傳出安達遞相降旗次官岡田文相片岡商相仙石鐵相江木法相等暨其他各重要人物百餘名前往致吊日皇接到訃音卽敘勳如左

文部政務次官 鈴置倉次郎
正五位勳三等
敘正四位
敘勳二等授瑞寶章

又決於九日午後一時於青山齋場以法式執行葬儀喪主爲其長子浩一氏云

四洮鐵路局油類絲屑招標
廣告 第十號

本局呈奉批准標購機務用各種油類絲屑爲數甚多定於五月十九日在本局材料課當衆開標凡屬殷實商號有意承辦者務於開標日以前繳納投標押欵現大洋一千元標單費現大洋一元至本局材料課領取標單依據簡章辦理爲要特此廣告

洮昂鐵路工程局廣告

爲廣告事查本路客貨運輸業經先後開始辦理併經登報佈告在案惟彼時因貨運手續籌備尙未完善祇能裝運整車貨物而零擔貨物未能同時裝運現在各項手續均已籌備就緒業經通告各站由四月一日起開辦零擔貨運以便商賈實行辦理車站爲洮南、白城子、鎭東、東屛、街基、泰來、五廟子、江橋八站欲知詳細章程者可到就近各車站或本局車務課詢問一切除佈告外恐未週知特此廣告

奉海鐵路公司佈告 第 號

爲佈告事案查本公司依據本路專章第一條之規定於撫順站附近設立市場收購土地規畫市街已經就緒並擬定撫順市場租領章程呈奉省長公署令准施行查本公司路線正經撫順縣治該縣復密邇省垣現奉撫間既已通車該處地面百業發達計日可待茲爲利益普及計就市場形勢位置將收用界內地畝分爲三等公布放領凡願承租者自五月一日起卽到撫順市場臨時辦公處查看地畝等級領取租領聲請書遵照本章程規定各項辦法請求租領以呈請先後爲序額滿臨時宣示合將撫順市場地畝租領章程十八條公布週知仰商民人等依限租領幸勿觀望自悞此佈

計開

撫順市場地畝租領章程

第一條 關於租領奉海鐵路撫順市場地畝事宜依照本章程辦理之

第二條 租領本市場地畝者以中華民國人民爲限

第三條 本市場地畝除留馬路及各項公用土地外餘地均准由商民租領其租領期限爲三十年

第四條 本市場地畝以部定營造尺六十方丈爲一畝

第五條 本市場地畝以地勢之衝要偏僻由本公司定爲甲乙丙三等其租價如左
甲等每畝奉大洋 八百元
乙等每畝奉大洋 六百元
丙等每畝奉大洋 四百元

第六條 凡租領本市場地畝滿三十年後本公司酌量情形得增加租價其辦法屆時定之但不得超過原價百分之十

第七條 凡租領畝數至少以一號爲限但甲等者不得過二號乙等者不得過四號丙等者不得過六號如設立棧店工廠需用地畝較多者應呈明公司核辦

第八條 凡本市場界內收用土地准原業主依照下列限制於宣佈後十日內優先租領
收用一畝至五畝者准租領一號
收用六畝至二十畝者准租領二號
收用在二十畝以上者准租領三號
收用在五十畝以上者准租領五號
收用在百畝以上者准租領十號
所有租領辦法悉按本章程辦理其有優先權者如逾時不遵章報領卽取銷之前項優先之規定不准移轉他人

第九條 凡租領本市場地畝者須卽時將價交齊由公司製給繳價收據於十五日內再持繳價收據換領租照

第十條 凡租領地畝者須具呈來本公司撫順市場臨時辦公處聲請其呈式由本公司製定發呈請人照塡

第十一條 凡租領本市場各等地號者均限於領照後八個月內動工一年半內完工逾限卽沒收其租價撤地另放

第十二條 租領本市場地畝無論多寡每號收照費奉大洋一元標椿費奉大洋六元

第十三條 凡租領本市場地畝者不得轉賣典兌其轉租或典賣地上產業時該授受雙方須來公司呈准方爲有效不得私相授受但不得典兌抵押與外國人

第十四條 凡轉租本市場地畝者其年限仍從原租戶接算前條經本公司核准後該雙方須同至本公司具呈簽字繳照另換給新照地價勿庸重納其新照按第十二條加倍繳納照費

第十五條 違反第十三條之規定者除無償撤回租地外並沒收其地上產業

第十六條 凡有遺失租照者須將情形來公司呈明一面在通行報紙上刊登廣告二個月後別無糾葛並取具妥實舖保方准請補新照仍按第十二條加倍繳納照費

第十七條 本章程有未盡事宜得隨時呈請增修

第十八條 本章程自呈准公佈日實行

葉唐戰爭與 吳粵兩方之舉措
湘中激戰之新形勢觀 廣州政府之援湘行動

漢口特訊云、贛軍唐紬山部傅旅由老關經醴陵、進逼株州、預備截斷唐（生智）歸路、株萍路已被唐軍拆毀一段、鄂軍余歐森旅助葉（開鑫）軍向汨羅新市歸義一帶進攻、現葉軍正面、水路已抵湘陰、陸路進逹汨羅、左翼由湘東逹安仁、向耒陽右翼由湘西逹寶慶、向衡陽云

長沙特訊、唐生智最近軍事計劃分衡陽長沙爲南北兩軍區、北軍區司令部設長沙、以湘陰爲中路平江瀏陽爲東路、益陽安化爲西路、兵力三萬、南軍區司令部設湘潭、以醴陵爲東路、茶陵爲南路、寶慶爲西路、兵力約二萬、在粵軍未到以前、以李品仙爲南區總司令、唐專任北三路總指揮湘春門外鐵佛寺、設有募兵處、隨時調入前線、城內秩序尚安云

漢口又訊葉（開鑫）前鋒、東（一日）夕占豐倉、戰事移判角舖、岳州軍艦赴新開河助戰王都慶部奉令前進、運岳（州）彈械四十箱總部宣布贛唐（福山）路（三十）佔醴陵、傅唐（生智）已逃往衡州又訊戰事日來側重湘陰平江間、主力軍爲葉開鑫全部、二十九日總部電令通城宋軍一團開入平江肥田市、瀏陽仍係唐生智軍駐守云云

前淞滬護軍使何豐林、應吳（佩孚）召、偕前兩廣巡閱使陸榮廷來漢、定支（四日）返滬、據一般推測、與粵軍援湘事有關云

吳佩孚近以西北形勢、非短少期內所能平定、似不欲因湘事再牽動西南大局、而陳嘉謨近亦深覺將湘事小題大做、有許多合不來故湘南事件、日來形勢上、雖似有擴大之勢、但實際則漸趨和緩中間奔走和平最力者、聞爲馬濟馬原與唐莫逆、唐驅趙後有反吳的行動、吳對馬頗有責言、頃因西北問題、亟應澈底解決、故對湘事、不妨暫爲放鬆一步、仍認定唐爲應付西南問題絕好之緩衝擬暫在長岳間劃出相當區域、爲蕭氏地盤云

香港特訊、粵省各巨頭對援湘問題、大體分爲三派、蔣介石、汪兆銘、陳銘樞、程潛、爲急進派主組織粵桂湘三省聯軍、分路入湘、譚延闓屬緩進派、何應欽等少數者反對援湘、後者二派、大旨調唐生智附粵態度未明、不宜輕舉、援湘之議尚無具體結果云胡漢民艷（二十九）偕鮑羅延譚平山由海參威抵粵、仍任粵政府常務委員及外交部長、聞此來與北伐有極大關係、連日廣州附近湘東共產黨派赴比國之胡漢民、二十九日突然偕鮑羅庭、譚平山回粵、致喚起政界之注意粵政局或於日內舉行之中央執行委員會臨時大會時將見何等決定汪精衛自中山艦事件解決後仍在病假中云

民國元首之 任期紀詳
始於孫迄於段

京訊、頃有某君將民國歷來最高人物遞遭任期、自元年一月一日孫文就臨時大總統職起、迄本年四月九日段祺瑞去職時止、列爲一表、銜接無遺、亦法統聲中頗堪注意之材料也、原表列後、臨時大總統孫文、元年一月一日至一月三十日、臨時大總統袁世凱一月三十日至二年十月十日、大總統袁世凱、十月十日至四年十二月十二日、洪憲皇帝袁世凱、十二日至五年三月二十二日、大總統袁世凱、三月二十二日至六月六日、大總統黎元洪、六月七日至六年七月一日、宣統皇帝溥儀、七月一日至七月七日、國務總理攝政段祺瑞、七月十二日至九月十八日、大總統馮國璋、七月八日至七年十月十日、大總統徐世昌、十月十日至十一年六月二日、大總統黎元洪、六月十一日至十二年六月十三日、國務總理攝政高凌蔚、六月十三日至十月十日、大總統曹錕、十月十日至十三年十月二十三日、內務總長攝政黃郛、十月二十三日至十一月二十三日臨時執政段祺瑞十一月二十四日至十五年四月九日

關會華委會 由顏惠慶主持

京訊、關稅會議華委會自政變而後、停頓已久、主席王正廷以政治嫌疑、早已赴津、此時不便回京、該會現由顏惠慶主持一切、以三十日上午該會已開始開會、以後仍按向例順期開會、並已由顏惠慶通知各委員矣

顏閣過渡與 李景林之組閣說
顏惠慶不願攝閣原因 李氏組閣爲奉方推荐

北京快信、法統一事、現既無法解決而顏閣之恢復自不成問題、據聞去歲吳張攜手原約、對於憲法、固未有肯定之接洽、但顏惠慶攝閣、及不擁曹、雙方曾提及故顏閣成立、奉方不十分拒絕、惟只認爲臨時過渡性質、不能認爲有法律上之效驗、至於曹錕之宣言顏惠慶之通電、奉方以爲此係曹顏個人資格、並不以爲有若何重視、至顏所以拍發通電、不願攝閣、外間多謂顏氏此電、乃試探空氣之應有步驟、但據接近顏氏者談、謂顏預料財政毫無辦法、故不肯出來受罪、蓋顏以現下財政狀況、已到山窮水盡、如貿然登臺、將來各方張手要錢、何以應付、故顏氏不論各方如何敦促、苟非各軍閥提出保證、將決不再作馮婦云云、顏氏東電發出後、祇俟各方之覆電、如各方能有相當之諒解、顏氏攝閣、最近期中、或能實現、據天津特訊云、顏閣如能成立、其閣員人選約如下述、總理顏惠慶、外交陸徵祥、陸軍李景林、海軍杜錫珪財政潘復、交通張志潭、農商高凌爵、內務楊文愷、司法張國淦、敎育未定云云

又據一訊云、據接近顏惠慶者透出消息、顏此次所發多電、內幕情形、初非絕對無心問世、實際吳奉雙方、對法律見解、尚未完全一致、本人將來果欲登台、與其依重一方主張、以爲立足根據、毋寧先將自身束縛之點脫去、留作折衷地步、俾免臨時多費解釋直言之、蓋一種政治的調和運用也、其次各方面如必須令其出任過渡、但究竟如何過渡、總得提前公同定一比較易行之方法、關於外交者、如關法兩會之進行、關於內政者、如三交通之整理等問題、皆不能不特別注意及之、無論各方如何接洽、如何推薦、決不敢貿然登台、徒貽費力不討好之議云

張作霖對恢復顏閣問題、雖徇吳佩孚意見、有傾向贊成之意、但內意欲以顏閣爲過渡、而推李景林組閣、蓋一方足以解決直魯地盤問題、且以李氏固亦接近於吳佩孚、或可卜吳佩孚之同意也、故曹錕東電已發兩日、而不能按原定程序、使顏閣上台、然據吳方要人所談、則仍謂顏閣上台、絕無問題、且仍可暫行攝政一時、李景林入閣、以備後繼、若顏閣之後繼者、天津方面更有切望人物、則視其與李景林競爭上勝負如何、再依各巨頭意見決定、此時儘可以敵閣承之、故顏之多電難聲明謙退、結果終可實現、而令奉直合作不生裂痕、惟護憲問題、較爲複雜、張作霖將約吳佩孚而談即爲此事、據奉方消息、天路局預備專車、由目下而論、似顏閣或可先成、而國會召集之期、猶在後云

張學良此來與齊燮元等商洽之惟一事件、將爲李景林組閣問題、綠奉方對曹錕通電認爲係曹個人之事、無甚關係、故並無反感、惟於護憲形式、則力求避開、張回奉之後、與乃父商洽後、對于此點、似已然決定拘此主張、來京與齊等作通盤之籌商、俾大局得以早定、奉方之意、並以顏惠慶既推讓、不如另以李景林組織過渡內閣、李閣成立、可以不帶有護憲之色彩、且李現無地盤可以配給、亦爲按排酬庸之一方、惟吳方能否同意、尚不可知云

曹錕勗勉吳佩孚

北京快信、去位下野之曹錕、對於吳佩孚、仍多所獎進、日前親書文武吉甫四字相贈、並附以跋文曰孔子作春秋、撥亂世而致太平、撥亂以武、致治以文、文武之道、一張一弛不剛不柔、布政優優、子玉仁弟兼之矣、錕老於軍旅、疏於政治、思惟古人陳力之誡、恝然遠引、未盡之責惟吾弟盡之、未竟之志、亦惟吾弟竟之、天下至大、責任至重、服天下者不惟其力、而惟其心治天下者、不惟其名、而惟其實、文王至聖、小心翼翼、桓公九合、失在一矜、吾弟勉乎哉、詩曰、文武吉甫、萬邦爲憲、敢書此以爲吾弟頌、丙寅三月曹錕云云、寓規勸於獎進之中、其愛護之情、實溢於言表矣

奉方通拿吳景濂
懸賞格二萬元之外訊

法律問題、吳奉兩方意見、尚稍有出入、曹錕辭職後、吳方主張不外兩項（一）顏閣攝政（二）國會自行集會、除攝閣問題、已誌另條外、關於國會問題、在攝閣未恢復聲浪中、外人忽傳、奉方主集會之說、爲期尚遙、際此國會成立前、旅漢議員、尚難北上、張通緝吳景濂、據確息云、奉當局以吳景濂與客冬郭松齡倒戈事件、其密切關係、現已有得確據遂懸賞格二萬元、發出逮捕命令云云、此項消息據一般觀察、通緝吳景濂、似予舊國會一大打擊至國會議長問題、據某議員民國十三年吳氏「議長任期已滿」回憶當後全體輪流選舉委員會執行會務、如能恢復、尚能繼續維持、可見吳氏之被通緝似與時局無關國會復活與否、端看張作霖之趨向如何、能於最短期間拍發覆電到京、則國會中雖去一吳景濂、頗可照常開會云

張吳對政治問題尚未決 吳認爲統一時機
統一在奉吳解決察綏之地盤 張學良之電語意含糊

漢口特訊云、此間傳吳佩孚擬二三星期內離開漢口、刻已爲北上之準備、但因組織新政府問題、正與張作霖交涉中、其決定如何吳北上期或稍遲數日云、但據某外人方面消息、謂吳佩孚目下決不北上、其理由有四（一）既有全權代表齊撫萬在京辦理一切、本人似無再行離漢北來之必要（二）陝事雖告一結束、然川湘正在用兵之際、駐漢指揮聲東擊西最稱便利（三）護憲問題未解決以前、認爲本人主張未全部實行、不便遽然離漢（四）西北軍雖敗走京津然尙盤踞察綏廿三省之地、必須將西北軍一律撲滅、東南各省同時歸附中央後、屆時吳氏始行北來、又聞吳氏近日在漢頗抱樂觀常對人言目下爲統一之好機會、祇要吳奉能於最短時期解決察綏地盤、其他如川湘粵及西南各省卽可迎刃而解云云

又據漢口另訊、吳佩孚定五月五日前後北上赴保、目下吳之僚屬均在準備行裝中、又聞吳氏車過石家莊時、擬電召閻錫山到站晤面獎其一致討赤之勛勞云

北京快信、關於奉吳間之解決政治問題、二日京中忽有張學良致胡若愚之一電、觀其語氣則此問題、似又非日內所可解決、玆照錄原文如下

北京崇文關監督胡若愚兄、口密轉致張總司令效坤如兄、並轉齊撫帥、王懋帥、天津李司令芳辰如兄鑒、良昨抵奉、此間法律問題、仍主張公開、不願雙方獨裁近於壟斷政府之意、致惹各方之反感、軍事仍照前議協同進行、決與吳玉帥合作到底、詳情良日內入關、馳返面陳、張學良艷叩

上電表示、語極含混、不說贊成護憲、亦未反對護憲、昨據奉派某要人云、奉方所以未能輕于確切表示者、係因前次既有討伐提選之舉、勢不能公然再主護憲、自陷于矛盾、但奉方對於直派提出之主張、又未便一例抹銷、而引起末來之反感、此爲內幕最困難之點、現正審慎攷慮、意欲籌得兩全辦法、其着眼之處、在奉方必須不背既往興師之精神、而同時兼顧直系之體面、俾便大體上可以滿足其所願望、此中頗費研究、斷非、少時間所能完全決定云

昨聞有人向直方某重要人左右、探詢張學良日前抵奉後、已有無來電、據答、張雨帥已有電到京惟該電內容、不可得聞云云、同時另據某方消息、則仍謂奉張對護憲一層、認爲有敦量之餘地、一時未便完全承認、張或以此意電告到京、正未可知、且張若果對此同意、直方不惟無秘密之必要、且有速爲宣傳之必要、故某要人左右謂電到而內容不聞者、頗可注意也、要之、二三日內張學良當可返抵津京、屆時溝通辦法何如、當有分曉矣

吳佩孚不願追擊 國軍用以制奉

北京特訊、據外人方面消息、國決議和之說、奉方雖經否認、但事實上仍在進行之中、奉張原意本擬將國軍一網打盡、以免死灰復燃、威脅奉方、但吳方似未同意、因此晉軍亦無顯著之發展、吳方以爲與己不共戴天之馮玉祥既與國軍脫離關係、倘仍追擊該軍、不啻與奉張除敵、而與本人無絲毫利益、故寧願利用之以牽制奉張、況張之江輩將有成吳氏爪牙之可能、因此種種關係吳方對攻擊南口、不甚熱中、亦屬當然之事、吳方態度既如此、奉方當然亦有顧慮、僅以直魯聯軍之實力攻擊南口、恐非容易、且非費時日久、須以極大之犧牲、不易進展、試觀近畿奉軍陸續向唐山撤退、可知攻擊南口之說、吳張間尙未一致云云

廣政府實行援湘
飛機隊任偵察宣傳隊隨出發 李濟深任援湘總指揮

廣州通信、湘贛局而變化之後、繼以北京形勢之一再疾變、更旬日以下、國民政府迭次召集軍事會議、討論應付之方、僉以爲目前對湘、必須完全置湘於革命旗下、不致妨碍北伐軍事進展、蓋據探報、吳佩孚確有奪湘之計畫且既戰勝國民軍、則其對南用兵亦非意外之舉、故國民政府得湘革命根據地益鞏固、否則亦難免有所影響、甚於此故、乃決計派兵入湘、既得湘後、挾唐生智以制贛之鄧如琢、贛鄧既服、則覬形勢、再進一步、北出濱江、關於此種計劃之實施、日來籌備甚忙、但甚秘密、如須在新聞紙揭載者、則由軍事委員會核定、送交各報館照錄、以免疎誤、其他可以想見、然其中亦有令人共見之點（一）派遣飛機先後偵察、緣湘粵間路線綿長、交通梗塞、關於諜報傳遞偵察通訊、既須飛機協助、而在大軍出發前、前方事情如何、亟須先知也、聞航空局代局長張治中、航業處長張靜愚擬派偵察機一、通訊機一、戰鬪機二、戰鬪機則稍緩出發、飛機站則由交通監脫拉溫氏布置、當以韶關爲各界出動見幅、故設飛機總站於部、儘月內建築完成、其次則設一無線電站、亦在部擇地籌設、咋十四日已派遣員司工匠携三號機一副北上、但總站設置廣州（二）組織隨軍宣傳、隊當湘超出走後、湘省國民黨部、卽有電到粵、請組宣傳隊入湘、日昨國民黨中央部、即決組隨軍宣傳隊十大隊、每隊一百一十八名、隊中又分十組、每組十八人、又組預備隊五大隊、亦以一百一十八人爲一隊、預定各軍範圍內、積極宣傳、聞此外更有先發隊吳輝生等三十餘人、業已秘密到衡陵以上各地、轉往湘西矣、至動員上之籌備、譚延闓前曾派湘軍先發隊戴岳部、抵衡州一帶、昨復令石井兵工廠廣州製彈廠、將儲存之步槍子彈十五萬、儘數解往樂昌運湘、以資接濟、即該兩廠廠長亦奉軍事委員會令、加開夜工、各軍擔任出發者、確指定第二三四六各軍及桂省之七八兩軍一部分、並以第二軍爲中堅、第二軍長譚延闓、本擬隨軍出發、嗣以暫代國民政府主席、責任綦重、目前萬難離粵、現特派第二軍部參謀長岳森、第二軍學校校長兼敎導師長陳嘉佑、代行入湘主持、第三軍朱培德部、現集中粵邊、第四軍李濟琛、第六軍程潛、亦籌備動員、指揮一職、以白崇禧充之、動員之期、原擬本月底、但因餉彈、一時未足、故改於陽歷五月初間、不能再緩、所以如是者、以譚延闓於十五日在政治會議中報告、謂日「唐生智態度曖昧、與從前之趙恒惕差不多、一方與吳佩孚勾結、一方又說輪誠我政府、無非是想保存自已的地盤、若非從速解決湘省使湘省態度光明、並使吳佩孚完全不能與湘省發生關係、則革命前途、實多危險」云云、至於入湘總指揮一職、決由李濟琛以參謀部長名義任之、將來大舉北伐則總指揮一職、由蔣介石擔任、目前蔣氏祇在後方主持、及訓練軍事人材而已

國民軍防守西北之計畫
鹿李宋爲三路總揮指

張家口通信云、國民軍自京退回後、前線大軍、已陸續自南口北上、紛紛集中於張垣、除鹿鍾麟所部在居庸關固守外、一軍之六個騎兵旅、四個整師、皆分批運張、二三五軍各部、亦分調於口北十縣、各軍要人、皆來張垣、自十七日起、即住張之江公署、連日開重要會議、張之江、李鳴鐘、鹿鍾麟、孫岳、方振武、劉驥、李烈鈞、石友三、宋式顏、及各軍官皆列席、宋哲元亦自承德趕回、於二十日到張、當即加入此會議之中、於二十一日會議之結果、決定仍出全力以自保、並當時推出東西北三路總指揮、以鹿鍾麟爲東路總指揮、擔任南口居庸關一帶之防務、李鳴鐘爲西路總指揮、擔任綏遠察西一帶之防務、宋哲元爲北路總指揮、擔任熱河多倫察東一帶之防務、張之江則仍坐鎭張垣、總攬一切自上次各事決定後、各要人及部隊等、皆着手預備、分頭前進、鹿鍾麟已先起身東下、李宋二人則尙留口未去、由前方撤回大軍已有多數、赴豐鎭平地泉張北各處云

時評

李景林組閣消息 （恂恂）

◇內閣問題、迄未解決、而李景林之組閣聲浪又起、殆所謂異軍突起之消息矣

◇內閣本爲責任制、而閣揆人選、必具有相當學術知識、尤須負有內外屬望之盛譽、方可膺此高位此固凡內閣制之國家、同一人選之標準也、乃我國獨不然、咸以身後勢力、與本身胆大與否爲能否勝任之原則、往者已數見不鮮、此今日所以有李景林組閣說之宣傳也

◇李景林本一糾糾武夫、若論戰功、自爲奉將領中、首屈一指人物、其內政外交、是否熟諳、當爲國人所共知、今竟有人推挽以組閣、倘成事實時、是否能勝任愉快、遊刃有餘、此不獨吾人不敢預知、恐亦李氏本身所不敢知者矣、嗚呼、時局日非、人材消乏、胥於此李景林組閣聲中、可以知矣、噫

社會小說 桃花窟 （二十） （李涵梅）

第六回 怪現象何堪目廣 醜行藏到底心驚

銷、遣快活、或是吸鴉片、或是打麻雀、千奇百怪、一言難盡、佩鸞心高比天、志潔如雪、本已看得厭煩、看得頭疼、當此時燈光刺眼、人聲沸耳、斗室獨坐、心緒如潮、爲苦中尋樂計、信便舉起些針指女紅、就着燈光做、手中拈着線、紉了針、穿過布帛、來回牽引、心中却千頭萬股、思潮轆轤、苦樂悲歡、不知如何才好如此般的苦換時辰、好容易挨到十點多鐘、芳心中、不知將孫少讓三個字、盤算逹多少遍、此時客人已稀、倘聽得香芝姑娘、在隔壁房內說話、嬌聲嫩語、意索情緬、不定在那裏、拴那個瘟生壽頭呢、又聞香芝柔情密意的、留那人在這過宿、甜言蠻語、入耳生春、佩鸞亦爲之神往、自思彼身作則、我身亦行將如此、嬌軀委人、任彼偕之輕薄、其情之慘、直令我不堪設想也、繼而有人入室、屐聲橐々、驚而視之、乃是尹氏、尹氏望着佩鸞說道、夜深了、安置罷、睡着莫慷寂寞別做針指咧、熬夜久了、眼睛是要受傷的、佩鸞諾々連聲、逐卽解去長衣、尹氏亦退出室去、臥下以後、頭一着枕、思潮又起、疊疊層層、紛至沓來、忽又聞隔壁人聲、香芝說話、請那住客解衣安置、卽續聞有解衣之聲、又好似香芝替那人解的、佩鸞偶然心動、反轉身子、見隔壁有縫、透進一線電燈光來、她一時好奇念生、有意看看客人年貌、便躬着身軀、就着板壁縫兒一瞧、但見那客人、四十來歲的年紀、唇旁左右、微有髭鬚、大衣均巳脫去、上身止留汗衫、露着兩條赤黑色的胳膊、鼎眼含笑、偷氣逼人、只是涎着臉皮混鬧、香芝則向客着短衫、胸前衣鈕巳解、玉乳冰肌、隱約窺現、再看牀上、單衾巳經設好、那客人就着牀沿解履、身子逼近香芝、香芝佯嗔道、怪熱的天氣、快將身子閃開些、汗出的太多、若沾死人咧、快放尊重些、那客人只是吃々的笑、身子並未挪閃、佩鸞窺至斯間、心膽欲震、怪現象演至此處惡濁已極、怎堪再往後目睹、惟有倒抽一口涼氣、默思天心不平女人不幸、任人踐踏、千古一轍爲女子者、不知前生作過幾許罪孽、却罰此世塡還、我孟佩鸞、又不幸識幾個字、平素不抱糊塗但因環境逼迫、不得已而墮落魔道、旣染汚痕、西江難洗、哀哀此軀、懺悔無時、此情亦可悲矣興思及此、心靈欲醉、眼眶裏似包滿淚珠、待欲滾下、又默念此時此際、香芝那方面的怪劇、不知又將演到如何地步呢、如此般翻覆枕上、多半夜未得睡熟、天色將明、反而黑甜深入、及待醒來、先見窗紙大亮、吃了一驚、連忙起床、疊起被褥、下地梳洗見尹氏也剛起不多時、香芝卽倘在香夢沉酣呢、羅氏本是個吃粗不管事的、天天起早、現正[illegible]着趙婆、擦抹桌櫈呢、劉逹昌則是荒唐慣的、近二三夜來、何曾回家來、住單說這天午後、孫少謀果然又獨臨劉府、佩鸞先還躲着不好意思與他見面、後首換無可換、只得垂頭走出、隨便與他敷衍幾句門面話

吉長行車 下行 [illegible]

上行 [illegible]

鄭通行車 下行 [illegible]

上行 [illegible]

日本郵船定期行輪

●歐洲行 ▲拉瓜阿丸 六月四日 李浦行 ▲水戶丸 五月二十五日 漢堡行
●米國行 ▲常磐丸 五月十七日 紐約行 ▲飛鳥丸 五月十日 沙市行
近海郵船大連出帆 ●開往橫濱 ▲談路丸 五月十九日 ▲高砂丸 五月二十四日 ▲宮崎丸 五月三十日
●天津行 ▲談路丸 五月十一日 ▲高砂丸 五月十六日 ▲宮浦丸 五月廿二日
朝鮮郵船大連出帆 ●青島仁川鎮南浦行 ▲會寧丸 五月八日
以上各船因天氣及其他事宜時行改期
朝鮮郵船株式會社代理店 近海郵船株式會社代理店 日本郵船株式會社大連出張所 電話七八四六番

大阪商船定期行輪

●門司●神戶●大阪行(每日午前十時出帆) ▲哈爾濱丸 五月八日 ▲香港丸 五月十一日 ▲亞米利加丸 五月十五日 ▲貝加爾丸 五月十八日
●開往上海福州基隆高雄 ▲福建丸 ▲盛京丸 五月十五日 ▲貴州丸 五月三十日
●新義州鎮南浦仁川羣山木浦釜山長崎鹿兒島三角若津行 ▲大智丸 五月十日
●北米沙市行(神戶橫濱經由) ▲倫敦丸 五月十八日
●歐洲行上海香港新嘉坡經由 ▲阿母露路丸 五月廿六日
●香港行芝罘威海行經由 ▲神隆丸 五月十二日
●上海青島行 ▲華山丸 五月十四日 ▲唐山丸 五月二十五日
代理店 大阪商船株式會社大連支店 電話四一三七番

大連汽船定期行輪

開往芝罘青島上海(滿鐵航路船) ▲西京丸 五月十一日 ▲西京丸 五月十六日
●開往天津 ▲天潮丸 五月八日後二時 ▲長平丸 五月十一日 ▲濟通丸 五月十二日午後三時
●香港行 ▲第一東洋丸 五月廿日
●登州府龍口行 ▲英順丸 五月十五日 ▲興順丸 五月廿五日
大連汽船株式會社 賬房電話七二七五番

政記公司定期行輪

▲有利丸 五月九日 安東 ▲永利號 五月九日 芝罘 ▲克羅維 五月九日 廣東
大連市監部通 政記輪船股分有限公司 電話四一四一

三井洋行定期行輪

●北米行 ▲秋葉山丸 五月廿九日 桑港沙市行 ▲谷申山丸 五月廿日 同 ▲寶永山丸 六月十三日 同
所有水脚等項新照歐會處帳房可也
大連山縣通三井物產會社船舶部出張員代表電話七一〇一
荷物取扱店 大連山縣通 宮崎商會 電話七一〇一番

天心醫院

治療阿片嗎啡等急性中毒及多年痼癮代驗痰、血、糞便、眞正德國六〇六藥針
內科 外科 花柳病各科 天心醫院
院長醫學士 劉長恩
院址大連市外沙河口萬歲街二六二 電話呼出(沙)二百五十八番

旅客注意

大連市常陸町 聚蚨棧 電話三七三八番
本棧現將房屋重加修飾人員力行整理男女異室招待殷勤代理車船客票報關完稅遠近紳商請新駕臨

羅醫士之女孩

羅玉昆醫生兩女公子玉照

由嬰孩自已藥片得獲治愈 江西南昌府著名醫士羅玉崑先生來函云余兩女孩長女現年八歲次女現年六歲因自幼缺奶致得疳症近年逐日見兩女孩黃瘦更甚腹大如斗宿食不化口臭異常牙根黃黑每夜必啼哭數次雖投以治標之藥惟不便之甚且愈未旬日而病復發鄙人夫婦計窮力竭無法可施及試服嬰孩自已藥片即下蛔蟲數尾腹亦稍小頗見奇功繼續服用諸病即化烏有且目下兩女身體肥胖面色紅潤非往日可比矣鄙人之兩女確係嬰孩自已藥片所救治此藥片誠爲家中不可不備之要藥也乃是韋廉士醫生爲嬰兒及小孩特製之靈藥專治小兒胃弱不化大便閉結肚痛腹瀉出牙各症痰厥驚風傷風咳嗽蛔蟲等症皆可療治凡經售西藥者均有嬰孩自已藥片出售或直向上海江西路六十號韋廉士醫生藥局函購每一瓶大洋六角每六瓶大洋三元郵費在內收用郵票

協茂成綢緞皮貨莊 廣告

本號專運蘇杭綾羅綢緞歐美雜貨呢絨布疋以及男女日中必需之品無不應有盡有茲由北京新到各樣皮貨如火狐灰鼠紫羔灘羊海龍水獺虎豹等皮種類繁多不逮盡述定價劃一額外低廉如蒙惠顧無任歡迎恐未週知特此佈告
開設在大連市浪速町五十番地 前櫃電話四六三二番 四九八八番 後櫃電話五四五三番

請看信用昭著諸所便利之旅館

大連 中華本棧 主人張炎町
營口 中華棧 主人張炎町 電話九四九
長春 義昌公司 主人張炎町 經理李會雲
青島 中華棧 經理姜品一
哈爾濱 中華棧 主人張炎町 電話四三八五
本棧內設西式客室應酬週到無須贅述兼設有運輸部轉運貨物代辦客事
▲本棧電話五七四四 ▲電話四二〇〇 ▲運輸部電話七九七一

博愛醫院

大連小崗子宏濟街
耳鼻咽喉科 主任 孟天成
外科 主任 郭進木
內科 主任 徐榮
產婦人科 主任 日冲ヒナ
電話五四六七 六八〇九番

代理美國煤油昌光玻璃廣告

美國杯印鐘印煤油滿蒙總代理
美國舊金山阿掃希埃提坭公司開採之杯鐘兩印煤油及各種油類中國全域歸大連三菱商事經售而三菱又委本號爲滿蒙之總代理其油今秋初到多一斤半之數油到之處凡南北滿各地無不歡迎長春當在滿鐵試驗煙輕耐燃與美孚老牌者不分伯仲每桶重量較他牌能有支店有欲購者隨便接洽可也
昌光工廠玻璃全國總代理
大連沙河口昌光玻璃工廠開辦迄已數月出貨精潔價格又廉銷路日見擴大良非東西洋來品所可比該廠已委本號爲全國總代理本號又於長春安達站兩處委本支店爲分銷處恐未週知用此聲明以上兩種本號定於舊曆明年由各地委任代理如有承認代理者請到本號接洽是祝
大連市信濃町七十三番地 長電話四二八七番 安惠棧謹啓

泰華樓菜店啓事

敬啓者本樓營業多年荷蒙各界光顧無任銘感茲爲商業競爭特別改良建築三層樓房周圍一百餘間一切工程俱照西式凡屋上庭園花欄魚池電燈瓦斯冬暖夏涼之品無不設置完備非惟淸雅可觀實與衛生有益當此桂飄金粟秩序平分正各界交際宴客之候是以重將各屋陳設異常整頓油漆彩繪煥然一新包辦應時宴席益善益美還用堂役伺候非常殷勤如蒙各界諸君倍加惠顧曷勝翹盼歡迎之至恐未周知特此廣告
電話四六七一 七七五七 三五二七番 大連市監部通二丁目八十一號地 泰華樓菜館謹啓

如慧星出現之幾多名士 之難病痼疾可望全快

電氣治療之特點 主治諸症左列
四肢麻木神經痛疼半身不遂內臟諸症痰喘勞病
婦女各症花柳諸症耳鼻齒眼科及膚疾患外各症
痼疾廢症以上各病無不極大神效
世代祖傳治眼之聖藥
此葯專治氣朦火翳云翳遮睛諸般翳膜如其眼朦請多年自要童人不散眼珠不陷均能包癒
花柳各症均能包治
滿洲電氣實驗治療所支部 大連市劉家屯王陽街三十五番地 王錫恩謹啓

協和醫院

西崗龍街大 協和醫院 電〇四四一
總理 院長 日本醫學士 連作廷 晝夜應診 [illegible]
內科 外科 婦人科 花柳病 戒除阿片嗎啡癮 新到德國六〇六新藥

大連 大德泰綢緞呢絨號

最新採到各種時髦鮮妍雜色閃緞歐美各色花素呢絨定做新式雨衣時値歲末春初價格一律從廉藉酬雅誼外有經理老練印雜色線車牛頭靛油百代唱機唱片凡蒙賜顧無任歡迎
開設奧町五十五番地 電話長(五二八二番 七四四五番)

聲明營業廣告

敬啓者鄙人在大連市西崗街二五六番地(大衙門西邊路北)建築房數間向南門面開設慶昇號今已數年多蒙諸君惠顧不勝感激之至今又在門市北部怡順成油坊後身設立大倉庫一處週圍板帳向西大門專辦各種雜穀米面飼養家畜雞糧豆粕粉肥料大麻子粕舖炕白蓆苫蓆生熟古鐵燋炭麻袋谷糠棚布紅土缸甕各種新窩棚鐵板囤糧所用葦摺子其他雜品俱全今又在大連管內欒家屯會廟嶺屯字廟前設立萬春苗圃多年經明師專畦植山定子砧木苗又另接妥各種苹果苗桃苗梨苗櫻桃苗美桂香葡萄苗出賣以上各種果苗成績良好高管保足五六尺以上與買主栽植與山東此地水土冷熱最能相宜結果皮色鮮美口味清香較外埠運來之果苗勝强數倍彙長的十分茂盛又兼經所有害果樹蟲酸糟液喂果樹過燐酸肥料剪樹枝用剪子果樹園週圍所用夾鐵絲子俱全如有購者請至敝號或敝園接洽無任歡迎至於以上如栽植培養方法不明或害蟲酸糟液及喂果樹過燐酸肥料使用方法不明省以及果樹園內容一切有不明者望祈駕臨敝號或敝園敝人必詳細指導不悞恐未週知特此聲明
大連市西崗街二五六番地(西崗子大衙門西邊路北) 大連管內欒家屯會廟嶺屯字廟前一番戶ノ一 長電話五八五六番
慶昇號 萬春果苗園 主人孫文慶

潤昌盛肥皂工廠廣告

啓者敝號在大連開設有年前爲提倡實業挽回利權起見特應時勢之要求故圖永遠之營業力謀改良不惜重資特由俄國聘用工師名技選上等原料製造各種肥皂無不俱全蒙各大商號惠顧者比較與國品無異堪稱空前獨一之純粹國貨前除春暖又將歷下特製上等質應時物美價廉如蒙賜顧無任歡迎恐未週知特此聲明
品三鹿條皂 鹿印方皂 另有各種粗皂 名鷄印方皂
大連伏見台惠比須町一丁目三十五番地 セエクサラ 電話七六七〇

三十年前

市上向無專治濕風骨痛之藥品、本藥房獨得秘方、製成痛瘋骨痛露、凡患濕寒鬱結、骨節痛楚者、一服此露、無不立愈、其甚者、四肢難動、半身不遂、醫藥無靈、針灸無效、服後即能止酸止痛、行動如常
又有解毒止痛露、專治下部惡瘡、痛苦難忍、或梅毒入骨、四肢瘋癱、毒解痛止、收效如神、廿載以來、口碑載道、惟是僞藥倣效、爲害不淺、購服之時、愼防假冒、
金雞商標 袁製 痛瘋骨痛露 每瓶六角 解毒止痛露 每瓶七角
總發行所 上海英租界西新橋 濟華堂藥房 魯處倘無代售家郵寄函購亦可

分銷處 大連 宏濟街 德興藥房 監部通 華泰藥房 千代田町 衛生藥房 粵町 華西藥房 營口 東二道街 德發長號 東大街 華權東號 太平康里街 義順成號

請用雙妹老牌應時優美化粧妙品

總發行 大連監部通 長電話八二八一番

双妹老牌花露水
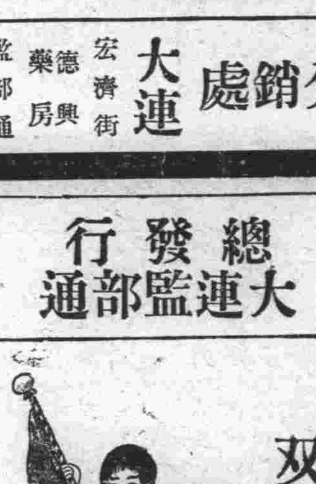

一瓶香露經爐煉 洒向天涯濯垢汚
大號四角三分 三號一角六分 二號二角七分 四號一角一分

双妹老牌雪花膏

隆冬寒凜肌膚皺裂 潤澤輕塗賴此香雪
大四毛三 二二毛七 三一毛六 四一毛一

双妹老牌茉莉霜

不是此霜功倍勝 怎教西子又重來
大四毛三 二二毛七 三一毛六

双妹老牌超等牙粉

皓齒增妍劇可人 濯除夙垢煥然新
大號二角七分 二號一角六分

大連 廣生行啓

東三省新聞

奉天

双方均不退讓 滿鐵徵收車稅案
中國官憲並無參與之事實 乃係自動馬車汽車之反對

日來因滿鐵奉天地方事務所實行徵收附屬地外之馬車洋車等車稅事致惹馬車洋車等之反感且捐稅均係徵收多額之金票固生活程度及奉票日落等關係乃相聯絡起決定不入附屬地以免其索取特別稅等情已悉誌於前報據第一日（五月五日）此暗潮尚稱和緩當日雖日側馬車洋車不入中國地中國馬車洋車不入日本附屬地而彼汽車尚可自由往來若俄人經營乘客自動車（汽車）五日尚任其通行至大西及小西兩邊門以是不知底裏之旅客以車站無車不得已乃乘俄人經營之汽車客人過多甚爲擁擠中國側之馬車洋車懸于此復集會至城總商會開會討論結果決定自六日起杜絕俄人之自動車入境警察局方面只得退還其捐稅故自五月六日午前起實行禁止該俄人汽車入境故自六日以來大有中日地境斷絕交通之概現在勿論洋車以及馬車等故在中日交界點相互換車現在双方之交涉雖尚無如何進展總之恐如斯以往必惹起中日之交涉故一般關心國事者多爲之擔憂焉

附屬地之清靜
除電車外無車輛

五月五日晨馬車洋車等實行罷業退出於日本附屬地然尚餘四五百輛洋車及馬車及至六日晨在附屬地內之洋車已不見影矣據日本方面則謂係中國城內總商會或其他方面派便服人等入日本附屬地驅令卽知退出附屬地故六日晨以來各處之洋車及馬車甚徵然而道路上甚爲清靜矣

滿鐵當局仍 欲貫徹其方針
極力準備最后策

對右記事項滿鐵當局即能不通告中國官憲而實施此徵馬車洋車捐事雖受中國側之抵抗而仍不變其固定方針現以洋車馬車均退出附屬地萬一有必需車輛乃向國際運送公司及其他有車輛之日人商業均令其準備將來將多數由外埠運來以裨將來 在本附屬 日地運載客人焉

日本方面傳出謂 總商會之計畫
準備鉅欵助車夫

滿鐵方面已然強硬更對于中國方面之事情特別調查有謂城內總商會對于車夫之經濟關係萬一收入不足時總商會乃準備鉅款于萬一之時爲之補救之是項傳說不悉確否總之城內商會或有其意亦恐係受彼車夫等之要求商會方面只得應之而已或無其事實而日本滿鐵方面則特別宣傳並謂此次有排斥日貨之舉按近來中日兩國民大相接觸互相商決無此項排貨事宜而滿鐵當局則認爲此係排斥日貨之第一步並謂中國方面之意見云倘此次車馬之同盟罷業不成功時必施第二步之計畫決行排斥日貨以期壓迫滿鐵及東省日本人以期貫徹以無條件取消此車馬徵收稅之目的更日人方面謂中國此舉謂以絕自傳將來奉票必愈低落矣聞此次双方之意見甚爲惡劣不悉將來作如何之解決吾人甚望中日兩當局各自退讓得圓滿之結果以免有傷國交也

日警察及滿鐵員 均着華服私訪
城內華人之舉動

日本警察署當局及滿鐵双方對於此案甚爲注意于五六兩日間特派事員諳中國話者服中國服潛至城內各所探聽中國官憲及他方面之動靜惟六日尤多派前往衣件不足多至各客棧借華服如斯以觀双方各懷意恐觀于早日解決滿鐵當局以大資本之公司況又經營于東三省對此小節獨皦々不休作小兒之爭恐將來對于中國方面事不易于進行矣

中國官憲決不干涉

對於此件據奉天交涉署第三科長李得新氏云馬車征收特稅事近日聞之日方面之交涉于事前亦知之惟是件與中國官憲臺無關係車馬之入附屬地借用道路當然必徵收費用不過車夫等以所收入者爲奉票納捐爲金票又甚苛乃起反對耳若據此案之起源乃係自民國八年十月間奉天當局與滿鐵發生問題當時之案如左

一、日本方面之意見亦要求徵收如今日之稅

一、中國側之意見則計畫奉天全埠（附屬地在內）劃爲七區（當時尚無商埠警察局）總全部之收入劃爲七區取其七分之一交于滿鐵

當時滿鐵對中國之意見不通過中國方面亦不來認滿鐵之意見故終未能解決之後覺擱線與民國十一年三月只得按年近之方針而近來突然滿鐵有茲計畫且自五月一日起實行之余尙不知其端低倘日內不易圓解決時將來或由双方官憲解決之亦未可知但如斯微小事件不宜双方各懷心意致傷國際上之和氣也（健）

日本警察署疑爲 我國官憲煽動

日本警察署當事者對此案之聲明洋車馬車之罷業雖旅客來往受其打擊而於交通取締上甚爲輕易更附屬地內之洋車亦尙有五六百輛若在西塔方面之中國官憲之直接行動其越權一節實有嚴重與中國交涉之必要更煽動日本人傭僱車夫等更爲不法況此種罷業決非永遠的不過一時而已常久恐均不能爲生矣云云其語意甚爲滿足可見玆案爲怪中國方面之大起公憤依日本方面之藐視態度觀之此案將來必益行澎大也（健）

奉方運粮二千石 赴京實施平糶

奉天張鎮威上將軍依北京各界之懇請決定運送大宗食粮于京畿照原價平糶以接濟災民之口食日前已分令商務會及粮秣處分頭採買現已購有成數故於月之四日特提先運紅糧包米三千石由京奉路派員押運直赴北京以便平糶接濟民食云（健）

全國商務聯合會 特電鳴謝當局

關於前記平糶事北京商民甚爲欣悅頃奉天鎭威上將軍公署接到北京全國商務聯合會來電鳴謝其大意如左

近來京畿人民經過此次軍事所受之影響甚至食宿無托惟上將軍軫念民生仁施利敷設平糶委員會於京師運粮平糶澤及萬姓閭閻歡舞感戴莫銘本會謹代表商民全體鳴謝義擧云（健）

瀋陽閑話

▲奉票暴漲看破了▲

奉票之暴落前日已達二百九十八九元幾乎突破三百元以上其主因之所在一般人當然尙在九里霧中而於一日以來忽而高騰達至二百七十六元左右而尙有高騰之望三日之開行又落至二百八十一元此間之主因固因東三省官銀號一再聲明出賣金票鈔票之現貨以維持奉票之行情然而據有識者觀之則頗謂不然官銀號之出賣金票鈔票者乃爲表面而已實則亦爲其買金票鈔之一方策耳欲使物廉必先廣其貨故不惜一時之出賣于表面上一般經濟人亦多爭賣金票如斯其所賣者何下數千百萬元試問于宗見有多數之買主之間而其歸途止于何地不過一次多賣低其現價一般經濟奔走者不知底裏亦從而附合出賣金票以是金票價落彼爲漁翁者見利已到頭乃以底價買得較賣數之數倍並獲有若干之利耳識者看破此花樣之出入故日來金票亦稍事提高矣（奔走生投）

令駐津軍憲 嚴查私運軍火

近據到軍接接到津辦事處電告有某方面私運槍彈入口等情張總司令特飭令天津警察廳及關內軍憲兩機關嚴加盤查究辦以免遺漏而防奸人之再乘隙出假此軍火蠢動也（健）

新任口北道尹 於四日由奉赴津

此次奉軍戰勝國民軍切關內利權又悉爲奉方所有據前者當局委盧金章者爲直隸口北道尹該氏奉委之后卽于月之四日由奉携眷屬及隨員十數名赴津準備就任云（健）

中法拍賣改日

奉天小西邊門外中法實業銀行爲結果起見先曾定期拍賣所有器俱已誌于前報茲聞該行因種々關係決定改爲左記日期拍賣

一五月十四日（星期五）十六日（星期日）十八日（星期二）

一每日自午後二時在該行拍賣

一十三日自午後二時至午後六時任一般人任意觀覽云（健）

紡紗廠在長設分廠

奉天紡紗廠自開辦以來營業甚爲發達近來該廠長孫筌舞氏爲擴大營業計特呈請莫代省長在長添設分廠一處俟經照准卽當着手施設一切手續云（健）

長春

張督辦慰留省長
已允至母喪百日後 即可銷假照常視事

吉林軍務督辦張作相氏偕同護從兵弁一百二十名日昨由奉來長下車後即駕御摩托車直去道尹公署一節詳情已誌本報茲查張輔忱督辦當日赴道尹公署傳見孫道尹陳鑌使築財政廳長王警務處長熙參謀張參長垂詢吉長軍警政務訖卽於當晨九旬鐘乘坐汽車去頭道溝中央通王省長別墅兩老晤面備極寒暄最後屏除左右遞及張上將軍鄭重任免疆吏計及本人（張作相）對王（省長）表示極懇切之挽留茂哀等語王省長答以個人材薄鮮能不足以膺政系要務希另選賢員接替俾便與民更始次後王氏並保現任吉林政警廳長鄭顥氏長才待展頗孚衆望莫若以鄭陞任而順輿情等語張輔忱對王氏之一再堅辭極端否認密談兩小時之久始邀得王氏允諾至母葬百天後卽可返省銷假當日在王氏私邸午餐訖至午後一點張督辦則率同部屬赴南嶺屯兵處校閱軍隊檢查新築兵營云云又一消息謂張督辦又有日內赴哈辦理鐵中俄間一切問題之說未知確否云（誅）

要人謁見省長

據頭道溝中央通王省長公館消息謂吉林財政廳長榮厚實業廳長馬德恩高等檢察廳檢察長何同椿全省警務處長王寶善吉林森林局長李明書濱江道尹蔡運升等均於日昨分別滋長面謁王省長接洽重要政務云（誅）

局長運送軍火

黑龍江省巴彥稅捐征收局々長張善銘氏日前由奉返任個人購買自來得式手槍八枝子彈八百粒計裝大柳條包五個行至本埠頭道溝中東車站被日本警察瞥見追詰槍枝護照張局長以個人私用赤有護照對双方辯論一小時之久後經江省外交官楊鑫三氏出爲排解始作罷論云（誅）

熙參謀長公畢返任

吉林軍務督辦公署參謀長熙格民氏日前爲歡迎督辦特躬親來長茲告代理督辦任內種之建設以及地方軍民兩政之實施坐談一小時之久始作別茲查該參謀長業於日昨稟辭卽搭乘下午三點二十分之吉長列車直去吉林省城本埠重要大員均躬赴頭道溝車站歡送云（誅）

學生團赴吉訊

吉林省立哈爾濱第六中學校教育視察團一行十五名由敎務主任胡立洪統率搭乘滿鐵列車逕赴旅大參觀東隣教育以及戰後成蹟事訖於日昨搭乘上午七時之南滿車以大連來長即在頭道溝福順棧休息卽於昨（五）日下午三點二十分換乘吉長列車晉省云（誅）

行將遣兵討赤

據接近軍務機關消息謂三省極峰爲澈底聲討赤化追擊赤黨計特遣黑督吳興權氏統率大軍進攻察哈爾一節詳情已誌本報茲又據省城确訊云吉林督辦張作相氏抵省後卽將抽調騎兵擬歸討赤奉軍吳總司令節制一俟編制就緒卽可預備出動云（誅）

開原

日要人之往來

驛地方地務所水道主任伊藤一郎氏昨五日急行南上回歸日本國安而滿鐵興業部長田村羊三氏於今六日午前列車到開云

蓋平

招開警察會議

本邑石蓬瀛監督陳彩章所長於月之五日招集警察各區區巡官巡長及總分各隊長在教練所院內大開會議探其所議之要者爲籌辦夏防整頓維捐愼重職權嚴查戶口連坐彈壓救護取締槍械注重公文等項及下午一鐘散會云（省）

昌圖

吳督携眷回省

江省督辦吳俊陞爲公子完婚事由江赴奉已二十餘日今携眷回省于二日早二時路過本驛站上人注目視之見跟隨之衆約有三百餘人焉

營底運赴前防

東北陸軍第一團團長王輔予統帥全師開往關內已誌前報近因軍事初定特派人到本邑營中將所遺之軍需器械完全整備隨大車輸運前防現已陸續監行云

煤礦工人罷工

驛東榕昌煤礦工人因兩月之久未曾撥薪于是三日午後數百人全體罷工向公司理論未知該公司何以解決云

撫順

千金川將實行疏濬

本埠千金川每逢夏令大雨時行河水漲發之際沿岸及低窪各街之中日住戶屢受淹沒之害於去秋曾經中日兩方會議表決分年輪流疏濬以免再被損失本年由日方辦理我農商會出洋一千元下短之數概由日本方面支付昨撫順炭礦業已派員測量完竣定於月之八日即行開工預算此項工程約須金票三千元之譜云

遼陽

阪谷事務官之來遼

日本關東廳內事務官阪谷氏於昨七日來遼赴領事館拜訪各要人及參觀本埠金融經濟各處商情云云

葉恭綽氏過遼

昨日六日本邑日本站由北南往之火車內有前任財政總長葉恭綽氏南往赴千山閑遊當火車進站之時有本城縣公署知事裴煥星及警察事務所所長王繼倫氏二人隨同該氏前往千山去矣（永）

日師長招集會議訊

本邑日本駐防守備隊步兵第十師師長谷川氏現預定於本月十二日在遼司令部內開軍事會議昨已通知滿洲在住各軍隊之旅團長臨時來遼列席云（永）

海城

科員督飭有方

邑行政公署第二科科員陳滿園以民間田賦春徵繳納不足者實繁有徒而省長公署曾有訓令限定陽五月一號將春季賦稅悉數匯解省署設愈期不繳記過劉薪勢難幸免故陳氏近領袖同事謁力趕辦往々夜分始寢竟將賦稅錢粮整得井井有條上峰既可免責小民亦不受迫如陳氏者可督飭有云云

縣長消假視事

本邑行政監督高壽雲因政躬不豫曾向當局請準短假暫歸故里以資調攝等情業紀前報茲高氏已占勿藥特於上月杪具呈消假由遼陽遄公署刻已照常視事云（青）

所長公畢歸來

邑警察所長衣駿聲於日前躬赴省垣辦理某項要公等情曾誌前報茲衣氏在省諸事業已屏擋就緒故於月之四號由奉搭乘滿鐵客車至午後四時安然履海云（靑）

通遼

冒稱團長收匪正法

北地各縣遠處邊荒常有股匪一二百或百數十人爲害甚烈更有假冒收降人等稱團長或稱司令出入賊隊夥同搶掠阻止警甲不得勦除本邑李知事前由熱河來開收匪冒稱團長之張殿芳一名遼源人帶隨員二三人在開收匪大肆搶掠該知事查無公令當電准上峰於五月一日將僞團長張殿芳綁赴刑場槍決示衆矣

所長注重市政

邑曲所長蒞任以來舉凡警察沿革損益一切政務罔不力爲進行以期盡善盡美昨鑒於通行路側堆積殘雪污穢無狀有碍市政特令中區趙巡官將街市溝渠重行清理以利交通而維市政茲已派警監視劃界分段逐日忙碌以速成功云

本社啓事

本報各分社若以現大洋以外錢鈔匯欵於本社時按照左開行市可也

▲今日之行市▼

大洋對金票	一・一五〇
大洋對鈔票	一・〇一四
大洋對小洋	一・二九五
大洋對奉票	三・二八〇

五月八日 經理部啓

四洮行車時刻

下行：四平街 開 午前六、四〇／午後三、二〇／午後四、四八；曲家店 到 開 午前七、四三／午後一、四三／午後六、三三；鄭家屯 到 開 午前九、五／午後三、二〇／午後七、三六；三林 到 開 午後一二、六；太平川 到 開 午後一、三；雙嵐 到 開 午後三、四〇

上行：洮南 開 午前七、三四；開通 到 開 午前九、三八；金山 到 開 午前一一、四五；玻璃山 到 開 午前[illegible]；三江口 到 開 [illegible]；泉溝 到 開 午前九、三三

四洮鐵路局電汽廠用材料 招標廣告

本局呈奉批准招標購買電汽用材料爲數甚多分爲十一組定於五月廿八日在本局當衆開標凡屬殷寔商號有意承辦此項材料者務即來局閱看式樣並須繳納投標押欵（詳細數目列後）標單費大洋一元在本局材料課領取標單依據簡章辦理爲要特此廣告

電汽廠用材料投標押欵詳細數目表

第一組	電汽	肆百元
第二組	水道	貳百陸拾元
第三組	機件	貳百壹拾元
第四組	油類	壹百元
第五組	石瓦洋灰	九拾五元
第六組	雜品	陸拾元
第七組	工具	參拾五元
第八組	木材	參拾元
第九組	顏料藥品	貳拾五元
第十組	五金	拾貳元
第十一組	釘類	貳元

招聘吉林各縣代理紙煙廣告

華商奉天協和煙草公司新發明各種國貨香煙爲推廣銷路起見特在長春頭道溝日本橋設一總銷處如有同志提倡國貨者欲包辦此種煙業務請函商或臨敝處接洽恐未週知特此聲明

華商 奉天協和煙草公司吉林省總行啓

于道尹來函感謝 黑色補丸

瑞有氏大醫生台鑒鄙人所患虛弱之症十有八載溯自光緒二十五年以輕材棉力應親民之聽殊有未逮以致心勞日拙此虧損之原因也迨至三十四年辦理都魯河等處金鑛事宜是時該鑛本屬殘敝之餘且有豐盛之鑛山比隣若不極力擴充以臻發達之地步無以自立是以晝夜籌思竭盡棉薄之力始見成效五載之功與官廠成鼎足之型而鑛務雖成心血已竭由此元氣大虧惟日服參茸以養殘驅耐能支持至民國三四年創辦梧桐河金鑛犧牲心血

力以致累家破產舊病復發一臥二年不起凡虛弱之點均皆現症幸在家中調劑得法始慶來蘇至民九復遊江省承董公柳莊觀察之邀辦理黑河金鑛旣蒙帯睞以我爲識途之馬黍在鄉誼礙難推却於民十接辦是鑛至八月間被匪擄掠全廠一空由此沿四年之久該鑛演成胡匪之數十日一來五日一往官兵亦然辦鑛者日坐愁城無所措手於是焦愁萬狀復添心悸之症百補無救虧損已達極點纏綿至民國十四年冬季孱弱不支服藥不靈幸閱報章見瑞有氏大醫生黑色補丸之效果當購半打服之至一月之餘行止異於尋常每日加以八段緊之功日若强壯服至六十餘日其病霍然然該藥不亦神乎聖乎予受惠良深殊難緘默特肅蕪函以鳴謝悃並附小照以證精神之飽滿而頌貴藥之神奇也特此卽請

公綏

前興東道尹 觀都金礦總辦 于邦典鞠躬 三月八日

瑞有氏黑色補丸專治勞心過度房勞過度破身太早陽痿絕嗣腰膝酸痛多年白濁或婦女白帶凡由腎虛發生各症服之均有特效

黑色補丸每瓶一元每打十元各大藥房洋廣貨店均有出售

總經理 哈爾濱道外十五道街 韓奇峯大藥房

鐵路時刻

瑣聞

△梨園又添新角▽

(金州)邑內共同舞台各老板等爲火神廟演唱評戲以答神庥再三要求民務會會長業蒙應許竟于日昨四號假天后宮開演已紀本報該舞台爲前途營業發展計劃現由連埠邀來張素蘭等坤角三四名聞新來該角皮簧梆腔均各擅長所演者算粮登殿喜榮歸龍戲鳳等俱係那手好戲云

△藥房添設支店▽

(金州)北大街志義成藥房少東徐運生氏翩々少年也賦性和逹熱忱待人咸爲欽佩對于藥材研究宏富實藥行中之錚錚者開幕于茲已廿餘年曩之泡製藥材雖屬精美無如近今採購東西及中華各種藥材悉歸該氏一手經理莫不俱臻優良頗爲城鄉各界所歡迎生意日見繁盛故于城北三十里堡又設一支店云

△教育工廠復活▽

(遼陽)本邑城內教育工廠停止多年近日經某要人提議該廠復活以便收容無業遊民及一般貧苦人民以至授與教育各樣職業以便謀生活計而免流離失所云(永)

△區長奉令接事▽

(東豐)本邑得勝溝保甲分區所楊區保長因事調所々遺之缺現委陸君德麟前往接替陸君原籍奉天來東數年歷充警甲要職爲人精明強幹辦事認眞對於地方各界感情融洽頗爲一般人士所稱頌此次奉委該區保長誠爲該區人民慶幸矣

△電氣開通宴會▽

(普蘭店)電燈會社自民國十年開創以來因受前任常務取締齋藤謙氏之非法擺佈已賠累不支於十三年春期由華人股東代表在大連法庭起訴公判始將齋藤氏擠下台去後又公舉王貴臣君爲專務取締和泉研氏爲常務取締重新着手整頓而前任齋藤所遺滿洲銀行債額計五萬餘元歸爲最低利息按月繳付自接辦以來每期結賬稍稍獲利惟以前任虧損甚鉅今所得寥寥欲謀償清前債殊屬不易況股東方面原爲市街振興策出資認股遭此意外損失亦殊難堪且長此以往對於會社之前途及市面前途均無良好之希望於去秋經該會社中日重役等再三籌畫急謀挽救之策並承普街官署之贊許協力整理向關東廳提出請願書蒙關東當局派遣委員來普調查之結果有援助之必要故而往返協商決定將普街發電所撤銷所有機械房屋折賣抵償外債已向滿鐵訂妥由大連電氣經金州三十里堡直送來普街由普街電社分發各戶規定電費頗較自己燒電省費甚多且便利異常至於沿路電杆電線埋立費及便電所設置費需款五萬餘元此項由關東廳補助擔任於本年一月卽着手進行至四月末日已工事竣成於昨五月五日午後五時假普蘭店民政支署食堂內爲送電線路擴張工事竣成之披露宴會由金州民政支署長川合又一氏普蘭店民政支署長大川廣太郎氏氏邀集中日各界到場者計六十餘名共開祝宴由川合署長及大川署長相繼演說電氣開通之實行及關係地方將來之發達種々情況由河野及岡田二君翻爲華語言談明瞭繼由關東廳遞信局監理課長緒方治郎氏代表訓示繼由普街電燈社常務和泉氏演述謝辭畢技師工事報告並普街商務會長王貴臣氏代表市民恭祝開電演述謝辭畢卽觥籌交錯開始宴會場內清素雅潔懸有祝開電匾額一方繞以五彩電燈光輝奪目並有日本藝妓跳舞歌唱饒有興趣至八時餘俱各盡歡而散矣是日已試行放電一次成績良好聞定於十日以後卽實行開通云

△教員控案了結▽

(營口)本埠硝礦局街市立第二小學校教員羅女士前因責打學生張文彬被該生家長在市政公所控告等情已誌報端茲經調查該生頭部之傷痕並非羅教員責打所致双方出於誤會調停人爲息事寧人計出而和解兩造業已言歸於好云

△商號運到新貨▽

(營口)本埠永世街舊菜市路南永興魁洋貨舖貨眞價實爲營埠全市商舖之冠久爲各界士女所稱道茲者該號又由上海等處運到大批夏季應需帽襪及其他貨物甚多莫不質地精美價値公道以故一般購主異常踴躍門庭如市大有接待不暇之勢云

△水產教員逝世▽

(營口)本埠省立水產中學校英文教員孫君在該校擔任教授僅兩閱月對於講解功課黽勉研索宵夕無間頗爲諸生所稱許孫君并以餘力爲清眞學校擔任義務教員距前竟因身體孱弱偶罹天花經醫診治稍見痊可乃又患咯血於月之三日溘然長逝聞該校李校長及諸位教員學生莫不同深惋惜擬於四日在該校開追悼會以誌哀感云

△洛子園已開幕▽

(大石橋)南市場振興茶園自創設以來頗行熱鬧每當日暮之際冶遊者大有人在頗極擁擠異常今又由外埠邀來評戲藝員多人掛演洛子於(六日)已開幕而一般有周郎癖者定可飽其慾望焉(禎)

△失欵又回合浦▽

(大石橋)附屬地世有公日前有某洪商人買布之奉票無翼飛去已誌前報茲聞確息云買貨之人將貨買完卽將十元之奉大洋取出交價尙有餘後卽添買別貨此時該櫃夥云全買完一塊再給罷故將票擱在欄櫃上買畢算賬奉票竟無翼飛去該號櫃夥之疏忽足見一般終未尋得買貨人忍氣吞聲而去數日後聞又在該號布內找出噫倘終不得則買布人之欵無處能償可謂黃泉亦不瞑目矣(禎)

△清潔檢查終了▽

(大石橋)日租界地每當春秋之季警察署必施行清潔檢查今又値此春季而警察署於日前頒發實行清潔訓告單共分十二條關於住宅倉庫均須清淨洒掃日光透射空氣流通而塵芥穢物等均須用火焚之以免瘟疫之播傳病事之叢生而橋街民人遵令照辦已於昨(四日)檢查完畢矣(禎)

△保長討保回橋▽

(大石橋)本鎭官員數賭已迭誌各報前經奉天全省警務處保甲公所派視查員蘇君者來橋視查一切已詳報在案設賭屬實聞上峰已將姚區官拘押並須令營口縣將司相卿保長捉獲而司保長討保回橋並令其捉拿棍徒五人(姑隱其名)該五人者俱已畏罪潛逃矣但如何懲治容訪續誌

△區官肆行野蠻▽

(大石橋)鎭第一區代理區官魏錦澤者本係市井無賴下等流氓自滋任以來已經將月對於警章毫不遵守其設賭漁利已行數起放棄責任已達極點矣日前不知係何用意赴東順發店一行但去該店自日新和鹽棧出入殊覺捷便該區官乃以日新和爲孔道正値該號櫃夥低頭彎腰工作時乃該區官蠻性勃發則曰(威台那們高我不好那個)乃該號櫃夥答曰汝係區官乃人民之師表我商家護符胡若是之野蠻滿口噴糞哉該區官被該櫃夥之斥責於顏面殊屬不堪大發雷霆之怒虎狠之威將該櫃夥掌咀數擊乃該鹽棧之執事某上前抓住區官未容擅去後經魯仲連從中調說始行完解視此區官者實有地警察之目的不知上峰有所聞否寄語區官痛改前非尙可挽名譽於萬一也(禎)

△眞是好雨知時▽

(安東)本邑孟春以來雨澤愆期農民望雨情殷平原施種已覺元旱凡山坡嶺阪土壤尤形乾燥乃幸於日前三號午前忽現陰雲密佈繼以細雨淋漓及晚沛然雨澤時行久旱雨歇天晴昨據鄉人來埠均稱好雨知時將來豐年預兆之徵云(力)

△緝私又獲鹽犯▽

(安東)本埠緝私局近日以來先後貪拿鹽犯已達數起之多昨聞該局某巡隊又於九道溝金高力樓左近處查獲韓人張鳳幼一名負有大鹽四十餘斤帶返總局送由東邊道尹稟交涉署員轉致日領事館發落去訖(力)

△傭人身死請驗▽

(蓋平)邑東關常買園子住戶某姓傭山東人一名於月之二日患病三日身死其東人因該傭此地並無親友家族雖係病故如私自掩埋恐事後不利故報告村會轉向檢察分庭請驗是日下午檢察分庭派檢察官携同書差檢驗吏赴屍場檢驗純係因病身死令其東人備棺埋葬云

△清潔費將增加▽

(撫順)本縣游民收容所常年經費係以衛生清潔費爲的欵去歲每月平均收入僅小洋四百三十元有奇値此錢法毛荒百物昂貴之際若不多籌專欵殊不足以資挹注該所李游岑所長特與農商會擬定將清潔費酌量增加計一等戶每季改收八元二等戶改收六元五角三等戶改收五元四等戶改收三元五角五等戶改收二元六等戶改收一元二角七等戶改收八角八等戶改收五角業經呈請縣公署核准並經農商會傳知各戶一體遵照云

△肉商罷市原因▽

(阿城)查肉商罷市業誌前報情因印花稅苛斂藉罰得難支持矣如肉價過元卽帖印花一分雖粘肉上滑而不固倘有遺失卽罰錢若干故各肉商不爲一分之耗而有累身敗產之禍云

△拐妓潛逃被獲▽

(昌圖)四平街雙寶館因營業不振遺撑班順實携一妓住開原出賣四日早二時行至本驛該妓熟客晤與妓下地潛逃當經掌班知悉邀同站上人立將二人弋獲强迫登輪一同南往開原去

△衣冠中之禽獸▽

(皮子窩)管內城子疃街仁義興藥局財東寧桂者人品不端大非善良人面獸心萬惡已極奇癖異狀筆難罄叙奸淫事亦載前報勿庸贅言茲就其近日所作約畧而言之該寧某自閱前報後人皆唾棄不以齒類彼閉門屋內意欲息羞詎知羞猶未息而色心又萌該徒有一室女尙未出閣年方二九妙娛風流大有其父之風苦未有隙可乘近因其父閒坐無人言笑該女則蜜言甘語以承父歡寧疑其女有意於彼便摟諸懷中大肆騷淫女已解渴父亦滿慾自此之後而該徒寸步不離閨門父女之間居然卿々我々誰知日久生厭女厭父老父厭女鬆從此後父女戀愛之情日見冷落而自由離婚之劇又告一段落矣該徒只爲桃居久困無聊賴意欲再赴不毛之地一遊方能稱意左思右想難覓其人誰知蒼天有意憐徒子竟降牛某成雞奸該牛某者其藥局之執事人也得有腿癢

老年人之衛生法

(姚江勞予心)

老年人精力已衰、四肢百體、都委靡不振、好如一部破舊的機器機關不靈、已失轉運的能力、所以老年人要延長其壽命、維持其康健、非加意衛生不可、老年人的衛生、比較少年壯年、尤爲要緊、因爲少年壯年精力方盛、皮膚堅强、對於外來的風邪、有充分抵抗的力量、所以不易受病、老年人可就不是這樣、精力一天一天的衰敗、好似風前殘燭一吹即熄、所以非於起居飲食幾件事上、格外留意、沒有不與茶灶藥竈爲鄰、或竟因此斷送其性命、也未可知、但老年人究竟應該怎樣衛生呢、聽我慢々說來

(一)飲食　華陀說、食物有三化、一火化、爛煮也二口化、細嚼也三腹化胃消也老年人牙齒大半脫落、口化細嚼、是不可能的事、又因缺少運動、血液之流行滯緩、腹化胃消、也是絕無而僅有、那末只有靠着火化了、無論魚肉或蔬菜、都應煮之極熟、求其易於消化、生冷的瓜果、堅硬的食物切不可多吃

(二)早起　從前養生家、都以爲在少年壯年的時候、應該早起、獨老年人不可早起、以爲寅時是肺生氣之始、應該酣睡到卯時、才可起身飲湯、所以寒山子說、鷄未鳴老者不可早興、現在衛生學進步、才知道這是非常的謬誤老年人體力比較的弱一點、正應侵晨起牀、吸點新鮮空氣、以洗滌靜脈中的污血、使臟胃的消化力加强、爲什麼老年人偏偏不應早起呢、我想這是貪睡的老年人說的便宜話、並沒有什麼學理上的根據

(三)睡眠　老年人的睡眠、須有充分的時間、因爲老年人的神經衰弱、日間作事、不多一刻工夫便覺到疲倦、頗有充分的睡眠的時間以恢復其疲倦、又老年人多患不眠症、此因心血已衰所致、當眠之前、應運動片時、旣眠之後、不要胡思亂想、那末一枕黃粱、自然很甜蜜的睡去了

老年人的衛生法、不止上面所說的三項、不過上面所說的三項、比較重要一點罷了、老年人千萬等要閒看過、

消閒世界

小說

歷史小說 **五代殘唐傳** (蕉農)

三六〇

第六回 小豪傑失機陷賊陣 大英雄仗義存孤城

心中異常懊喪、因尋思道、曾觀察乃係方面大員、久經戰陣、而伊子元方、亦係少年名將、英勇善戰、且仟山有險可守、彭城亦城池深、賊兵縱然善戰、亦未能攻下、如此之速、年前淮口之戰、戴招討那樣兵多將廣、竟至全軍覆沒、片甲不回、由此二役觀之、賊營中必多智勇兼備之人、故能戰勝攻取、如此之易、可見前日老夫不令李藩王公兵、自是萬全之策、想罷、因向李克用道、彭城已失、賊勢愈盛、前日老夫勸阻賢王、勿輕出兵、並非怯懦畏敵、誠以賊營中、近日不知由何處請來名將、主持戰事、其謀畧誠有高出他人萬倍者、故以近日之戰事情形觀之、此等鼠賊、雖多半係烏合之衆、然亦正未可輕敵也、於今彭城又陷、浙江省之藩籬、已經盡撤矣、由此類推、想那泗州一城、單恁辛英雄一人吾恐萬難保守、賢王高明之見、以謂如何呢、李克用道、彭城已失、曾老元帥又被擒、賊氛正盛誠如帥諭、我兵未可輕出也、至於泗州一城、務請老帥萬安、有我那辛師兄在彼、諒不致有何舛錯、蓋我那辛師兄、不但英雄蓋世、而且韜畧過人、憑孤城以禦流冦、必能保全勿失也、老帥斬專心於破賊一役、泗州之事、正不煩過慮也、康招討聞言、終是半信半疑、放心不下、然因彭城已失、賊氛已迫於眉睫、專恃沙陀一軍、恐不足勝賊、因將泗州之事、暫為擱置、即日馳檄隣尉調動人馬、前來助戰、讀報諸君亦知康招討所調隣封之兵、均係何處呢、原來當年鄰封重鎮、有維南節度使令狐綯、山南東道節度使崔鉉、駐節洪澤湖賴使郭厚本、湖南監軍韋鈞、浙西節度使杜審權、這幾處兵馬、各處統兵大員、自奉到都招討康元帥的檄文、誰敢不遵、忙卽抽調人馬、派將統帶、至康招討處聽令、不到半月工夫、各處調來之兵、已有十萬、軍威頓壯、康招討見了方覺放心、正擬擇日興兵、親出討賊、忽有探馬來報、麗勛帶領賊兵、軍隊不下十萬人馬、浩々蕩々、殺奔浙江而來、唐老元帥見報、忙即陞了帥座、發令道、適據探馬來報、賊人大隊、已殺向本省而來、若待兵臨城下、始出迎敵、未免示弱於賊、不如趁此時機

晨起即景

姜海潮

淩晨緩步大堤東、春色無邊一望中、幾個流鶯飛不見、長林楊柳曉煙籠

晨起小雨

前人

屋(口旁)々隣鷄喚夢回、小窗早起向東開、天風忽捲西方海、散作溟濛撲面來

送春

姜海潮

昨日送春歸、殘紅鋪滿徑、有人呼春回、鶯在樹上應

其二

連日春風作怒威、繁華掃盡欲東歸、滿園蜂蝶留難住、欵欵都從牆外飛

其三

落紅片片逐人飛、蜂蝶情癡戀所依、縱使來年春再返、何如今日不曾歸

諸藪

做官格言

(蘇鞠樵)

黎明不起、偃息牀第、倚擁抱妻妾、過午始出、案牘堆積、不親自檢點、一呼百諾、承命階下奴婢、千思萬想、難塡慾壑金銀、既利己而害人、又殃民而誤國、自奉何能儉約、晏客最喜流連、奢而侈、碌碌進珍羞、大營華屋器具繁而華、裝飾多金玉、飲食廣置良田、三姑六婆、為淫盜毒媒、婢美妾嬌、為閨房艷禍、奴僕必用優美、妻妾最宜艷妝、祖宗已遠、祭祀何必虔誠、子孫雖愚、官話不可不學、養身務求舒服、數子要有秘方、必爭意外之財、必備請客之酒、與友朋交易必佔便宜、見貧苦親隣、不加憐恤、刻薄人民、脂膏久享、倫常乖舛、道德淪亡、兄弟叔姪、須爭田奪產、長幼內外、無法紀尊卑、聽新戲、打撲克、忙煞應酬吃花酒、擺拳莊、眞個濶綽、生女擇貴婿、無待媒妁、祝壽做生日、預籌慶典、見富貴而生諂容者不為恥、過貧窮而作驕態者說自尊、權利必爭持、同事相妬、刑罰必濫施、下民可欺、妄逞強權、而摧殘公理、狂縱軍警、而傷害學生、乖僻自是、悔悟不生、剛愎自用、輿論不聞、狎暱惡少、死且受其累、屈志老成、急則望調停、不准發言、杜絕公民之請願、私締外交、承繼強鄰之要約、為直接交涉、衆怒無懼、國恥可忘、賣國不留餘地、借欵分收回扣、其庶幾乎

風俗

世界性的風俗譚 (二十二)

(宜閑)

褲子原來本是東方的着物、似乎從威尼司流行到歐洲去的、歐洲方面、首先採用的、大抵是娼妓正和許多別的精美的文物一樣、因此歐洲女子反對穿褲的偏見很久沒有消滅、便在現今法國、據說、如果有人問一個農家女子穿褲沒有、他就嚷道「難道我會穿褲了嗎、馬丹、我是一個正經的姑孃囉」話雖如此、法蘭西女子穿庫子的風氣却流傳的很快、杜福氏的書裏甚至把他看做主要的法國服裝、十四世紀的末邊、法國的法廷倡導女子穿褲的習慣、到了十六世紀、流行的惠都蓋爾式樣、竟使褲子差不多成為女子必不可省的着物、從古書看來、一六一五年、婦女的凱爾元(一種褲子的名目)分明是尋常的服裝了、從配普的日記上看來、在同世紀的倫敦、生於法國的年青的配普司、常穿着似乎緊々的庫子、那時英國的一般女子、恐怕還都沒有穿褲子罷、便在法國到了十七世紀、褲子也跟了惠都蓋爾的消滅至於沒有人穿、一七七一年出版的製衣術這部很完全的專門書、女子的褲子連提也沒有提起、據蒸希爾氏一七八三年出版的書裏說、巴黎的女子、除女伶之外、並不穿褲子、便是舞臺上的女跳舞家和女伶也不一律穿褲子、著名跳舞家卡麥哥是十八世紀初期將跳舞服縮短的第一人她跳舞時從不將膝蓋的上面露出有人問她可穿着庫子沒有、她答說一沒有這種(防備)的東西、恐怕不能上台罷」然而跳舞家也並不一定穿庫子、一七二七年有一個年青的舞女、那衣緣偶然為舞台上一件什麼傢伙撕裂了、警廳就發命令、以後女伶或舞女上台都須穿着庫子、但這項規則並沒有長久維持者

無線電

(歡迎投稿)

△孫家台站內有所北樓、又名叫金香書館是個二等座排班、該部有一名喚舫君的妓女、我曾看見過一兩回、是隨朋友去的、論其容貌、固已十個人中沒有一個人、說他好的而性質更壞、奸猾詭詐可惡已極、行動更輕佻茍且、似全身無一寸雅骨、眞是花國敗類、北樓的生意、受他影響不少(根生)

△開原電、馳名女伶眞正金紫玉今已來開多日、登興隆舞台演劇、戲報上大、為宣傳將金紫玉三個字、印得斗大、並且加上馳名女士的頭銜、觀此一斑即可見該女伶身價之高矣、若不然、怎能女伶敢報女士的字號呢、經這麼一鼓吹、該舞台上座眞多、頗受歡迎、想金紫玉必有大學畢業程度、纔能有此等魔力、將來再紅一點、便敢自報博士了、但恐怕他的資格、未必稱得起女士博士、且待實地調查調查、再誌本報、辯出眞僞、以免他白污穢了女士兩個字

△西崗十二號有搭住妓翠香者山東產年双十搭住該號歷有年餘貌僅中妾事由亦惡尤其遊客稍有拂其意者逞其雌威現出一種潑婦手段凡與之結識者或一盤之誼或一宿之交再不作二次之想無怪門前冷落良有以也寄語該妓速宜猛省痛改前非否則苦海無邊墮落不堪設想矣(西吾)

新詩

慰藴弟喪父

(無我)

憔悴身形
灰色心靈
這是羈旅天涯無我的進程
呀!却怎又將驚魂消息送!
只說你父子作短時間的小別
誰想短時間的小別竟成永別訃音傳來!
何勝婉悼!
弟弟呀你也會感到
相依之久怎及那別恨之長
祭祀之豊怎及那奉養之薄
你哀慟嗎?
悲傷嗎但死是人生的結果
是人類的去處
是萬物的歸途
你也不要過於哀慟、過於悲傷、要你繼續父業
永往前創!前創你要過於哀慟過於悲傷
天涯單調的無我、又該怎樣?

一九二六‧五‧三

雪夜

夢葦

冷風刮下了這漫天的寒雪支離的心上愈增無限淒切戰慄而迷惘我踉蹌于路旁想找着那翠柏深處的樓房
那樓房裏有個美麗的小姐她疑慮我底愛情變了顏色想找着了她剖白我底心腸戰慄而迷惘我踉蹌于路旁
深沈的昏黑這無邊的夜色難得這雪花飄上我衣裳白假使蒼茫的前方無此微芒我將找不着路途達到彼方
但我底命運終是夜般昏黑閽者說小姐今夜無心見客呆望着她樓窗上燈光搖漾我不能找着了她剖白心腸
冷風刮下了這漫地的寒雪淒切的心上更添無限煩惱踏着來時的泪點離去樓房回望燈光更亮有琴聲飄揚
那琴聲却不似往日的清越凌亂的指間嗚出多少悲惻、戰慄而迷惘我蹼跌在路上驚起了寒鴉數聲如鬼悽愴

一九二六年第一個春雨之夜追寫舊情

東三省官銀總號廣告

本銀號資本總額奉大洋貳千萬圓東省重要地點及京津中魯各地均設有分號及通滙機關專辦滙兌押滙抵押放欵貼現放欵保證放欵以及收受定期活期各種存欵并設有倉庫以備堆存押欵貨物利息滙水無不允辦事手續異常敏捷凡蒙惠顧無任歡迎

茲將總分號營業要目列載於後

(甲)匯兌 本大洋匯兌券免費油匯地點 奉天、東豐、通遼、通化、興京、綏中、柳河、寬甸、洮南、彰武、新立屯、新民、法庫、興成、蓋平、遼源、公主嶺、山城鎮、開原驛、范家屯、北鎮、盤山、西安、海龍、本溪、台安、鳳城、錦西、西豐、海城、臨江、輝南、岫岩、遼陽、黑山、錦縣、義縣、莊河、八面城、康平、安東、鐵嶺、營口、四平街、郭家店、桓仁、昌圖、遼中、復縣、撫順、吉林、長春、延吉、哈爾濱道外、哈爾濱道裏、双城、寧安、下九台、黑龍江、呼蘭、望奎、佳木斯、安達站、綏化、巴彥、山海關、昌黎、留守營、黃縣、龍口、隱春、上列地點 係票匯信匯概免收費至於電匯手續不同匯水電費臨時商定 免費匯款兼收公濟平市錢號銅元票如交他行發之匯兌券每百元加收匯水壹元

本大洋匯兌券照牌價作匯上海規元地點 奉天、營口、吉林、長春、哈爾濱、北京、天津

本哈爾濱現大洋券免費通匯地點 奉天、吉林、長春、哈爾濱道裡、哈爾濱道外、延吉、琿春、佳木斯、寧安、雙城、黑龍江、黑河、海拉爾、滿洲里、安達站、望奎、綏化、呼蘭 本哈爾濱現大洋券並得在上列各處匯兌京津申及濟南青島煙台銀洋欵項其匯水行市臨時商定

(乙)押匯 辦理押匯各地點 奉天、營口、開原驛、錦縣、安東、鐵嶺、四平街、海城、遼陽、新民、遼源、通遼、公主嶺、范家屯、大連、吉林、下九台、長春、哈爾濱道裏、哈爾濱道外、黑河、天津、上海

(丙)各種放欵 總分各號均可商作放欵

(丁)各種存欵 收受定存 活存各地點 奉天、營口、開原驛、公主嶺、四平街、鐵嶺、新民、海城、遼源、通遼、錦縣、安東、范家屯、吉林、長春、延吉、哈爾濱道外、哈爾濱道裏、黑龍江、黑河、海拉爾、安達站、望奎、綏化

(戊)倉庫 設有倉庫、各地點、奉天、營口、公主嶺、海城、長春、哈爾濱

返老還童

轉弱為強之奇藥

體內腺線、經一生之耗用、漸次枯竭者此即年老之原由也、邇來科學家及著名醫士利用動物等、如猴類之腺、以補腺之法能使老者復壯

人生最要之腺腺

腎乃一生最要之腺、既能由血液內抽除毒質、復能使清潔血液週流全體之各部

▲年老者必腎部枯竭
▲患病者必腎部枯竭
▲虛弱者必腎部枯竭

腎部健旺可能擔保

腎部健旺乃一身康健之鑰鍵、能常使腎部健旺之藥劑、可於天然藥草中得之、第威德補腎丸、乃以此種藥草按相當分量製成

是以服第威德補腎丸、即能得天然補腎之藥品

既服此第威德補腎丸後、即初次服用、亦定見效益、常覺精神充足、胃口增加、服丸前飯量之二碗者、服丸後則每餐必三四碗矣、服第威德補腎丸一瓶、即可覺另若一人、即試服樣丸亦足證此丸、返老還童之功効

試服方法　各大葯房均出售

如欲未購整瓶藥丸前先行試服、請將下方贈券剪下、附郵票一角、寄至本公司、試服樣盒卽當原班寄奉

東三省 總代理 營口 源來盛洋行

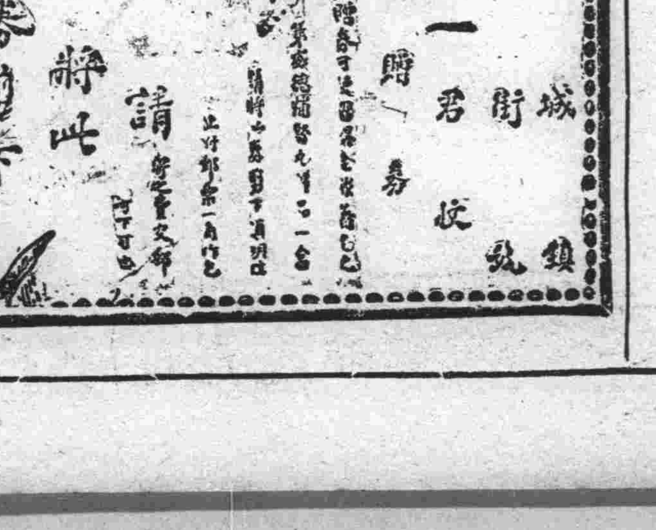

患皮膚症者注意

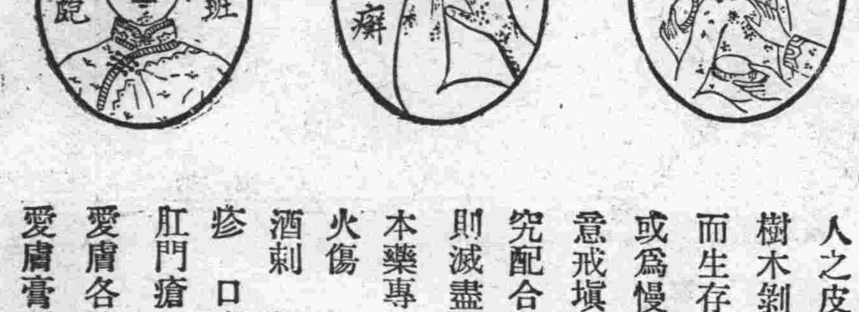

皮膚藥 **愛膚膏** 頑癬皮膚病一盒保好

人之皮膚者被覆身體而保護臟腑 外膚有傷即內臟從受其弊 喻之樹木剝去其皮則其樹身瘦枯至夫禽獸蟲魚亦莫不然 可見動植雖異而生存之理則一也 是故人受病於皮膚必須速用良藥根治乾淨不然或為慢性痼疾或終身存醜惡瘢痕或因此以激發種々之惡症不可不加意戒愼也 本藥房虔製之皮膚良劑愛膚係將最新學理與弊舖多年研究配合貴重藥料其効驗卓絕不可思議 雖至頑固之慢性症一用此藥則滅盡黴菌根治如拭 世之患皮膚病者請試一試以知予言之不謬矣

本藥專治 頑癬 陰囊頑癬 金錢癬 疥癬 鵝掌風 濕疹 凍瘡 火傷 創傷 擦傷 胼胝(生鷄眼) 陰毛虱 毒蟲咬傷靴傷 褥瘡 酒刺 粉刺 面皰 雀斑 汗疹 丹毒 潰瘍 陰部潰瘍 陰部痒 疹 口瘡 耳瘡 頭瘡 糟鼻 子鼻瘡 細疹 刮刀瘡 胎毒瘡 肛門瘡 痔瘡 (脚氣足爛) 此外皮膚諸症効驗如神

愛膚各地大藥房均有代售購者必認明愛膚及順和公司藥房字樣為幸

愛膚膏藥價試用盒一角二分小盒三角中盒五角大盒一元德用盒貳元

發售所 大連市山縣通九十一番地電車停留所北 順和公司大連分號

代售處
吉林粮米行 五洲大藥房
哈爾濱道外 泰華西藥行
海城大街 華西大藥房
撫順東大街 德泰大藥房
瓦房店新市街 康德記
奉天四平街 大德生大藥房
奉天小西關 廣濟堂大藥房
奉天小西關 井上誠昌堂
奉天鐘樓南 歐美大藥房
遼陽什字街 義和堂藥房
鐵嶺鼓樓西 平記大藥房
哈爾濱傅家甸 長壽堂大藥房
齊々哈爾城內 稻野富山堂
遼陽十字街 天錳成
營口二道街 中西大藥房
營口西大廟街 五洲大藥房
營口西大廟街 義興成余記
安東縣中富街 東益增遠
安東縣市場通 井上誠昌堂
金州城內 總記大藥房
芝罘朝陽街 華英大藥房
大連市浪速町 日本賣藥會社
大連市浪速町 井上誠昌堂
大連市監部通 華泰大藥房
大連市奥町 華西大藥房

本線發着 (一月一日改正) (午前) (北行)

8.00	11.50
9.30	10.02
8.03	11.13
9.40	10.11
8.15	11.20
9.4	10.22
8.15	11.23
9.51	10.22
8.40	12.02
10.27	11.?5
9.07	12.30
11.00	11.49
9.12	12.45
11.06	11.52
10.03	1.57
12.03	1.13
10.09	2.05
12.15	1.20
11.23	4.45
1.44	3.09
11.28	4.51
1.50	3.15
12.24	11.35
2.58	4.35
12.31	12.45
3.10	4.50
1.26	2.28
4.17	6.11
1.41	2.56
4.37	6.32
1.42	2.58
4.39	6.34
2.08	3.40
5.12	7.16
2.14	3.55
5.20	7.20
2.59	5.15
6.19	8.27
3.04	5.17
6.22	8.32
3.12	5.30
6.32	8.43
3.13	5.35
6.34	8.48
3.23	5.50
6.45	9.06
3.35	6.10
11.20	7.05
—	—
4.37	8.15
1.30	8.40
—	—
4.43	8.30
1.45	8.46
—	—
5.15	9.35
2.54	9.28
—	—
5.17	1.07
9.31	12.08
—	—
5.48	1.55
10.10	12.51
5.54	2.03
10.15	12.57
6.52	3.35
11.41	2.19
6.57	3.35
11.47	2.25
7.53	5.10
1.00	3.50
7.59	5.20
1.06	4.00
8.32	6.13
1.52	5.35
9.00	7.00
2.30	5.35

(南行)

8.30	12.00
6.50	10.30
9.18	12.50
7.57	11.23
10.05	1.40
9.10	12.10
10.15	1.49
9.22	12.20
11.34	3.13
11.10	1.45
11.43	3.19
11.20	1.55
1.06	4.43
1.07	3.28
1.12	4.50
1.13	3.36
1.53	5.44
2.17	4.23
11.47	1.58
8.12	2.30
—	—
12.20	2.42
8.54	3.36
—	—
11.26	2.50
9.00	3.55
—	—
1.28	4.35
10.35	7.00
—	—
1.40	4.55
10.50	7.45
1.50	5.07
11.02	7.57
1.51	5.10
11.05	8.01
1.59	5.20
11.1?	8.11
2.0?	5.23
11.18	8.14
2.45	6.37
12.20	9.17
2.51	6.43
12.28	9.25
3.16	7.20
1.02	10.0?
3.17	7.23
1.04	10.03
3.34	7.47
1.27	10.27
4.26	9.00
2.33	11.33
4.35	9.13
2.45	11.52
2.04	3.56
—	—
2.10	4.03
—	—
4.10	5.43
—	—
4.20	5.55
—	—
5.28	6.5?
—	—
5.34	6.59
—	—
6.14	7.34
—	—
6.57	8.1?
—	—
7.00	8.1?
—	—
8.5?	8.17
8.23	[illegible]
9.00	7.20
8.30	6.00

鐵路時刻

大連新聞

奉垣馬鐵罷業
滿鐵籌畫應對策
擬以大連撫順運輸汽車濟其窮

因奉天馬車罷業往場城、內運搬貨物、殊覺不便、故滿鐵鐵道部、迄罷業至今、異常鎮靜、暫除行李木材如專用線所到之貨物及皇姑屯瀋陽驛所到之貨物等外自七日始、一切暫時不往城內運搬、且依今後之形勢如何、亦將中止、亦未可知、且現在附屬地內、尙有車四十輛、交通亦不至感有十分不便、然如今後繼續罷業、附屬地內輸送貨物、感有不便之時、有大連碼頭、及撫順之應援、除貨物自動車輸送外、由最近車站募集人力車云

中華運動會
在旅開評判會
號碼須行在背後

中華運動大會評判長馬惠武君、於昨日早車到連後、當即偕同中華靑年會張洪五趙晋如二君、前往旅順工科大學方面、開評判職員會議、關于大會評判事宜、均有細密計劃、總之對于此次大會評判上須採嚴格態度、按照運動界定章、毫無寬假云

再運動員之號碼、爲便於認識及究查起見、每人均須訂於上身背後、凡拿在手中、和訂在胸前者皆所不許也

紀念運動場
計畫創設

關東廳施政二十週年紀念、關東廳擬於聖德街太子通電車站南方新設一運動場、協議滿鐵擔負約十五萬圓、先日關東廳土木課、已有計畫、至今諸般準備、亦已於有頭緒、故擬於本月下旬動工然因今秋十月、有大連市民大運動會、必於此處舉行、故緊急建築該場、自野球以下一般之運動競技、無所不備、元欲擴張滿鐵運動場、(於中央公園)之計畫、因大連市之公園計畫、漸有障碍故將變更、至前記處所、除野球而外、均在新築場擧行、共總面積爲一萬三千坪、環囲共四百米突、據聞訪明治神宮運動場之模型云

患痘症者甚多
警署再施行種痘

天然痘一事爲害甚鉅、罹者重可致死、市內自四月一日至五月五日、華人患者十七名、日人患者七十五名、合計九十二名、但日本人素自誇爲文化衛生、每年罹傳染病者無不比華人多至數倍、殊課難測、然多謂華人罹此死亡者、多被遺棄隱蔽、故致蔓延、而被傳染者多數爲日人、又是一事疑問、據聞患者之中、二歲者三名、餘者自十七歲、至六十四歲、死亡者共三十二名、大連警察署、特爲此施行第二回種痘、凡第一回定期種痘未種者、俱行種痘、以防惡疫云

戶別割已向
納戶送通知書

大連市本年度之戶別割、決定於前次市會、財務課現下正在整理中、於五日已發送通知書與第一期分納人矣、本年度賦課數五十三萬四千四百元、其內容如左

	戶數	金額
法人	一四九八	三三七一二
日本人	一八五六八	二〇八七六
民國人	八六一七	一二二一六
外國人	八五	二五九六
計	二七七六八	五三三四〇

旅順工大大學
開始授業大典

旅順工科大學、定於五月十日午前十時、在該大學禮堂擧行大學開始授業式、井上大學長、特於四月三日函請本報社長、前往與祝盛典、開始式之次序如次

一、開 式
一、君代歌(二唱)
一、奉讀敎育勅語
一、朗讀大學令第一條
一、式 辭
一、授業開始報告
一、關東長官祝辭
一、南滿洲鐵道株式會社長祝辭
一、旅旅市長祝辭
一、旅順工科學堂出身總代祝辭
一、學生總代祝辭
一、閉 式

福岡市博覽會
明年三月開會
派員徵求出品

日本福岡市、定於來年三月間、在該市開催博覽大會、現因該事已派定東亞勸業博覽會常任理事扇玉明治氏來連、由滿鐵介紹、至大連華商公議會、向各家勸誘出品云

僞幣犯解法院

關于任道聖、高金彩、楊月樵三人、私造僞幣、在本埠行使、被刑事捕獲一節、已紀本報、玆聞至本年四月八日、共造僞幣十夾計造中國兩角小洋、五百五十枚一元大洋三枚、日本半元小洋十五枚、經司法錄出口供、於本月七日由西崗支署解送法院懲辦云

高顧問之過連

山東膠東護軍使署顧問、高向陽氏、六日搭乘柳丸、由靑島來連住於奥町裕豐旅館、定於日內、逕回奉天原籍云

大連神社祭
市場休息一日

大連市所轄之信濃町、小崗子、山縣通三市場因於月之十日、係大連神社祭祀、每年屆期、決定休業半日、但沙河口市場、於十一日休業、然而從前皆爲半日、今年以來、特改爲一正日之休業市內之一般住民其注意焉云

兒童手藝展覽會
應徵者之寥寥
敎育家無暇及此

滿蒙兒童手藝品展覽會、爲滿洲日日新聞社所發起、該社於五月九日擧行二十週年紀念期、設此展覽會、以助盛況、曾向關東廳學務課交涉結果、由管內各小學校、公學堂、以及普通學堂、幼稚園等、募集兒童之書畫、裁縫手工、及其他之成績品、以供展覽會之用、於四月二十七日、已發出通知、於各會屯之普通學堂並約定於五月五日爲止、今據民政署學務課調查結果、將成績寄來者、殊未一見、於此點可知管內各普通學堂教員之熱心教育兒童、不暇顧及於此矣

金福鐵路敷設興工在即
沿線貨物輸出之好希望

金福鐵道、已得關東廳正式許可於五日末着手興工、一時於沿線二三村之收買土地之價格、有所異議、業已圓滿協定、由滿鐵融通之規定尙稍有不足、或購買擬由新規定、其事務漸次進步、訂約運輸貨物亦漸多、將來必計畫延長至安東、亦非紙上空談、果於此項得王永江及奉天側要人之諒解、爾今定能擧社務之好成績云

神社祭之籌備

大連神社大祭、定於本月九日起擧行三日間、本埠日本各機關各商戶、均預備放假一日、高揭國旗、表示祝賀、而市役所現亦派人監視苦力、在敷島廣場、高搭席棚看台等、以爲中日戲班演戲之用、其他尙有所籌備云

老婦投海遇救

西崗長安街四十番地裸貨商人楊世昌之妻楊曲氏、年四十六歲、五日午後二時四十分、自已潛赴北崗子海岸、投入海中、希圖溺死、正將滅頂之時、幸被北崗子十五番地十五號農人馬江、在此塢囊瞥見、即便急往撈出、送於北崗子橋派出所、令即主領歸、至其原因爲何、目下尙未判明云

破獲最大盜案

有于振和者原籍奉天遼陽人、年二十二歲近在大和旅館、竊盜住客之現金二百元、及金貨衣物若干、又在山縣通十四番地竊盜金表二掛、又在越後町竊盜現金三百餘元、又在敷島町日本靑年會竊盜金表一掛、現金一百餘元、其他盜案、不及備載、五日被小崗支署刑事王貴仁捕獲、拘押訊辦云

新新公司被騙
掠去金手表兩枚

大連市奥町新々鐘表公司、于六日午後八時半、頃突來一穿黑色大衫、代灰色禮帽之中國靑年、年約二十四五歲、自稱吾爲大正公司之店員、主任命吾來買手表汝等可以幾掛手表、隨吾拿去看々如何、故此該公司即命店員王成孝、年十六歲、持十四開金十形手表一掛、約値時價十九元五毛、渡金元形手表一掛、價格十二元、共計兩掛、隨與該人同行至奥町大連電話局後方、忽有一中國人、手携提包、身穿黑色短衣、分頭、年約二十三四歲、亦與新新公司之店員同行、嗣後展向前記之中國人商酌秘語、即向前將王店員手中所持之手表、掠去而逃、一人自西廣場往近江町方面、其外一人、自西廣場往市場方面而逃去、後即急行報告大連署、由署內通告市內各支署、及各派出所、嚴重搜查中云

李團長之過連去靑

奉天第八旅團長李壽山氏、此次奉國戰爭、曾在陣前爲流彈擊中頭部、受有創傷、後入奉天共同醫院療養、現已痊愈、六日午後九時半、搭乘南滿列車由奉來連在中華棧宿泊一夜、七日搭出帆之大連丸、前赴靑島記云

高洪恩氏遷居自宅

前交通總長高恩洪氏、此次來連投寓政記公司、已經多日、現因於該處久住不便、已經遷居於大黑町自已原買房間之內云

拾金犯人已解法院

有張德心王蘭芝二人、於民國十三年九月間、在埠頭拾得信封內貯之現金六百元、事後犯案、被押於水上警察署、訊問多日、張德心將所分贓之金三百元、如數交上、即被釋放、王蘭芝仍在監押、五日午前、經該署派員、解交地法院、以判其罪云

幼女竟被電車震傷

市內東公園町七番地居民馬玉堂之長女、馬蓮子、年九歲、行至大廣小學校前、方正欲通過電車道從旁有七系統第二一四號電車行至附近、急鳴警笛、將該女震倒、傷鼻流血、門齒及膝上、亦受有微傷、該電車運轉手戶高學年二十五歲、現住於伊勢町一〇五番地、急送至山縣通外科專門醫唐澤病院、每日施療一回、診斷費由唐澤醫師好意免收、雙方圓滿解決云

自動車之撞壞墻壁

自動車運轉手小西留次郎氏、年二十九歲、現住於大連市春日町五十四番地、就職於日出自動車商會竹中照藏處、使用「大一一四號」自動車、於五月二日午前一時、由市內近江町加茂川町之三叉路口、欲向左轉、而直往近江町行、惧其運轉之方誤觸於車夫收容所東門及其磚壁、既破壞其門、又撞壞磚壁、約有五尺平方、修理約須八十餘圓、自動車之損傷約須二十圓、據判斷之結果、由加害者並營業者、出其修繕費云

遺棄家具人跡杳然

市內淺間町七番地居民于天和所有之房屋、在太平町七番地四號會租與王子明居住、而王子明忽於四月十六日逃走行方不明、所餘家器什物、約値十餘圓、無人保存、尙欠于天和房租錢十六圓於五月二日、于某提出保存報告於大連警察署云

金融組合
愼選書記人材

大連金融組合、因事業漸次擴張於四月末、聘請華鎭堡會范傳敬爲該組合書記、然范君因家務關係、業賦歸歟、是以復行聘請周水子會泡子崖屯、郭淸泉爲書記云

大連中華運動會
捐助獎品之芳名錄

朱積善堂捐赤金牌參枚 滿洲日日新聞捐銀牌貳個 捐銅牌參個 協成久捐毛巾子壹打 捐牘子壹打 曲子祥捐鉛筆拾貳打捐雜記賬五拾本 春祥和捐熟栗子五拾紙袋

經濟欄

銀票市場市價又復低落
上海標金反行大爲暴騰

上海之標金市況六日稍呈下落之勢七日倫敦大條十六分之七紐育四分之一銀價市場反行爲之低落以是標金開行爲三百十四兩五錢復暴騰至六兩八錢鈔市況極爲呈活勢云

輸入品物落價

據六日大連民政署商工系調查之發表云大連市之輸入重要商品中之物價較比上月此際五十二種內騰貴者二種下落者三十二種平隱者十七種其騰貴者祇洋釘下落者糧食品之大部分麻袋亞鉛浪板綿系布類等其原因蓋爲奉票及銀低落及産地低落之所致然如綿系昨年八月之三百三十二圓已落去百十五圓矣

麥苗稍受旱災
發育不甚爲良好

日本全國播麥之狀況俟目下各地農事試驗場報告完畢後將必於月之十二三日頃自農林省發表若據吾等之觀測自三月末以來稍受旱災及降雨過甚之害惟阻害發育之進展若依全國氣象而論因概有順調故發育略有良好之形其後因節期之遲全國播芽之長成似略有妨害之模樣故此管理者起初若極力培養肥料始能補天旱之害目下亦不能釀憂慮之狀態但發育而遲至成熟之期倘逢降雨過多將亦不免兇年之災云

錢糧商情

銀價市況、反覆其市、或騰或落、人心爲之不安、七日開場、銀票竟大低落、特産市場、意必有如何之刺戟、而大豆爲之低落其市、豆餅市尙稱保穩云

▲他如豆市況、亦稱平穩、高粱市亦暗迷、一般人心、各自警戒不前、各項特產、均更低迷其市、場面情形、非常現有閑散之勢云

▲錢鈔市況稍活、倫敦大條三十片十六分三、之紐育六十四仙八分之七、匯申七十兩八五零大洋百一圓三十五錢、上海標金復漲至三百七兩七、金票市亦提漲、銀市爲之低落

四月錢鈔取引
比前月大爲增加

大連取引所錢鈔部四月中之取引成績所受數定期一億三千百四十一萬五百圓近期所受數七百三十一萬二千百圓開場日數二十四日一日平均所受數五百四十一萬五五千五百七十一萬五千圓近期增加十萬一千五百圓

特產行市 商情(七日)

先物(早市) ▲大豆

期限	開行	最高	最低	散行
五月末	六二五〇	六二五〇	六二三〇	六二三〇
六月末	六二八〇	六二八〇	六二五〇	六二五〇
七月末	六一九〇	六一九〇	六一七〇	六一七〇
八月末	六二〇〇	六二〇〇	六一八〇	六一八〇
所成數	百十七車			

▲豆餅

期限	開行	最高	最低	散行
五月限	二〇九五	二〇九五	二〇七五	二〇七五
五月末	二一八五	二一八五	二〇九五	二〇七〇
六月限	二〇六五	二一七〇	二一五五	二〇五五
七月限	二〇六五	二〇六五	二〇五五	二一五五
所成數	十五萬三千片			

▲豆油

期限	開行	最高	最低	散行
五月限	一五八〇	一五八〇	一五七五	一五七五
五月末	一五八五	一五八五	一五八五	一五八五
六月限	一五九五	一五九五	一五九五	一五九五
七月限	一五一〇	一六〇〇	一六一〇	一六二〇
所成數	五千箱			

▲高粱

期限	開行	最高	最低	散行
五月末	三四九〇	三四四〇	三四一〇	三四〇〇
六月末	三四一〇	三四六〇	三四四〇	三四五〇
七月末	三四九〇	三五一〇	三四八〇	三五六〇
八月末	三五〇〇	三五七〇	三五〇〇	三五二〇
所成數	百十七車			

先物(晚市) ▲大豆

期限	開行	最高	最低	散行
五月末	六二四〇	六二四〇	六二四〇	六二四〇
六月末	六二五〇	六二六〇	六二四〇	六二五〇
七月末	六一七〇	六一七〇	六一六〇	六一六〇
八月末	六一九〇	六一九〇	六一九〇	六一九〇
所成數	二十八車			

▲豆餅

期限	開行	最高	最低	散行
五月限	二〇七五	二〇八五	二〇七五	二〇八五
五月末	二〇七〇	二〇七〇	二〇七〇	二〇七〇
六月限	二〇五〇	二〇八〇	二〇五〇	二〇六〇
七月限	二〇五五	二〇六五	二〇五五	二〇六五
所成數	六十一車			

▲豆油

期限	開行	最高	最低	散行
五月末	一五八〇	一五八五	一五八〇	一五八〇
六月末	一六〇五	一六〇五	一六〇五	一六〇五
七月末	一六一五	一六一五	一六一五	一六一五
八月末	一六二五	一六二五	一六二五	一六二五
所成數	八千箱			

▲高粱

期限	開行	最高	最低	散行
五月末	三四一〇	三四五〇	三四一〇	三四三〇
六月末	三四八〇	三四九〇	三四六〇	三四六〇
七月末	三五一〇	三五五〇	三五一〇	三五三〇
八月末	三五二〇	三五二〇	三五二〇	三五二〇
所成數	四十四車			

先物(後場)

十三日	一一〇八〇 一〇九八〇	一一〇九〇 一〇九九〇
所成數	五十九萬圓	
廿七日	一一〇四五 一〇九六〇	一一〇七五 一〇九八〇
所成數	三百八十二萬圓	

開行	銀對金	銀對洋	金對洋
開行	二一〇、七五	一三七、四一	一二五、一〇
九時	二一〇、三五	一三七、四〇	一二五、五五
十時	二一〇、二五	一三七、三〇	一二六、一五
十一時	二〇九、八〇	一三七、一五	一二五、八〇
十二時半	二一〇、一〇	一三七、一五	一二五、七〇
所成數	四十一萬圓	一萬五千圓	

先物(前場)

十三日	一〇九六〇 一〇九二五	一〇九八五 一〇九三五
所成數	三十三萬元	
廿七日	一〇九七〇 一〇九三〇	一一〇〇〇 一〇九二〇
所成數	一百卅二萬元	

	銀對金	洋對金	銀對洋
二時	一〇九、五〇	一三七、一五	一二六、一〇
三時	一〇九、六〇	一三七、一五	一二六、三〇

所成數{銀對金 二萬三千圓 / 銀對洋 四千圓}

北滿市況

特產(七日到)

開原(大豆每一斗)

期限	開行	散行
五月限	五・二〇	五・一五
七月限	五・二〇	五・二五
九月限		
同「高粱一斗建」		
五月限	二・九〇	三・〇〇
七月限	三・〇三	三・〇三
九月限	三・一二	三・一五

長春(大豆一石)

期限	開行	散行
五月限	一七・三八	一七・四〇
六月限	一七・四五	一七・五五
七月限		
同(高粱一石)		
四月限	九・三五	九・三五
五月限	九・五〇	九・五〇
六月限	九・六八	九・六六

錢鈔

	開行	散行
奉天(金票) 近期	二六八・八〇	二六七・八〇
遠期	二六八・五〇	二六八・五〇
開原(金票) 近期	二六八・五〇	二六八・五〇
遠期	二六八・五〇	二六八・五〇
同(鈔票)	[illegible]	
安東(鎭平銀) 近期	三八・〇〇	三八・〇〇
遠期	三八・〇〇	三八・〇〇
營口(過爐銀) 近期	一・五六九	一・五七〇
遠期	一・五六二	一・五六七
現物	二七兩四	二七兩四

奉票行市(七日到)

奉天 現物	二六八・五〇
開原 現物	二六〇・七〇
同 鈔票現	三九・四〇

滙兌行市

倫敦銀塊 三〇片一六分三
同 先物 三〇片八分一
紐育銀塊 六四仙八分七
英美電信{開 四弗八五仙八分三 / 散 四弗八五仙四分三}
米日電信 四六弗四分三
中美電信 七三弗〇分〇
▲上海外國爲替行情(七日到)
電信爲替出來値表
倫敦 二志二片八分五
日本 六四兩八分五
▲上海金票交易所(開行)
▲標金 三一四兩五匁

頭痛

視神經有關全體之安寧屈光不合能使看遠暈花看近頭痛祇有合度之眼鏡能補此患

各病院出張 大博二等賞 老精華本店 監部通六三 電三六七三 支店奉天春日町

聲明脫離關係

啓者敝號開業以來頗蒙各方惠顧同人等深感之至玆有敝東王復堺字壽亭因事不欲前圖將股本如數清算抽出事後復經同人另組成立字號仍舊此係兩方認可日後王君與本號各自爲業毫無關聯並王君已往經手諸事亦與本號無關特此聲明

大連小崗子平順街三十八番 文生福 啓

經理櫻花啤酒及氣水廣告

日本帝國麥酒會社所釀造櫻花牌啤酒與汽水物質純潔味醇適口既經官府化驗裨益心身不傷胃腹復獲社會品評多數稱賛各界歡迎洵夏間納涼之佳釀也該酒汽水向歸敝號一手經理銷行倍極寬潤玆已運到大批新貨零躉批發無不歡迎有欲代理者請直接駕臨敝號而商一切以電話告知亦可倍極歡迎報酬從優此佈

大連市東鄉町五七番地 華商總經理 益泰祥 謹啓 電話長五二四一番 五七六六番

敬告特請良醫來連

諸位父老兄弟惠鑒敝人於民國十二年蒙衆東信托委給資本在連埠開設同發藥局期其達到濟人利已之目的故自開設以來專心訪請良醫昔知有孫韓五君學文淵邃醫術精通旅連兩埠聲名久著該君係山東膠縣人前在奉天醫學研究所卒業遂任副所長職嗣以民國肇造鼎世局之日非遂棲身旅順大德堂業醫歷年來大名鼎鼎且衆敝赴旅順親見問病者車馬盈門常有迎接不暇之式該君於去年回籍省親月前由籍回連敝人以懷抱利人之心請求親友挽留來櫃如有勞傷沉疴者請勿交臂失之倘肯臨診定知敝非虛譽是以不惜報費登載以備週知至於診斷貧富一概免料特此

大連西崗子街七十一番地 同發藥局 主人劉厚堂啓

感謝良醫

曾聞行醫之道各專一門排除病原之法各有奇術今有蓬萊城裏趙華亭先生祖傳針灸推拿各方專治男女五勞七傷老幼半身不遂經脉不調四肢麻木膨悶脹飽心腹痛疼以及五積六聚氣鼓水由科專治一切無名腫毒頭痛眼痛風火牙痛全賴眞言咒語佛力吹化立見功效數年以來蓬黃各縣凡經先生治愈者咸稱妙手回春也近得海北友人之邀路經連埠勉爲挽留幾日以遣鴻爪焉鄙人沙河口安惠堂因氣鼓水由多年不愈經先生治好又同村葛文星因積症多年不愈經先生治好老虎灘石巢張貴心兄因發風醫藥往效數日年心痛不愈經先生治好伏見台呂海晏因婦人經脉不調之症不數日完全治愈鄙等因念趙先生神手妙術濟世良醫並貧寒者不取分文實係無任感戴故特登報以誌不忘並介紹與同胞焉

儒醫現寓所 伏見台惠比須町八十九番地 譚宅院內西樓便是

介紹人 趙立亭 呂海晏 張貴心 周丹亭 安惠堂 正順堂 楊潤亭 葛文星 盧香九 宋丹林

減價廣告

洋灰及酒精減價出售

附啓者敝號寄賣平頂房屋一處坐落惠比須町二十八番地且此房構造之健及狀式完美非筆盡述其屋內設備即電燈水道便所無不應有盡有欲蒙惠顧請駕敝號可也

房屋出售

匯豐銀行西隣 大連市若狹町三十五番地 永盛長木廠啓 長電話六六三七番

猪肉復漲價廣告

敬啓者敝組合成立多年荷蒙各界諸君歡迎無任銘感之至至因至今祇以內地輸出廣東香港等處之猪甚鉅以致行市暴漲無處購買猪肉若照前價售者則同業等尤受莫大損失實難支持故經組合公仍提價格暫維時局自陰歷三月初一日起每斤小洋五角後遇猪價便宜則即饒價以酬主顧恐未週知特此聲明

大連 獸鳥肉商組合事務所謹啓

花旗銀行大連分行開幕露布

本銀行乃美國國家銀行總行紐約資本美金一萬萬元分行中國北京、天津、哈爾濱、上海、漢口、香港、廣東、日本東京、神戶、大阪、及各國各大商埠均有分行及代理機關玆於大連設立分行已於西歷一千九百二十五年十一月二十三日正式開幕專辦定期活期往來存放欵抵押各處匯兌及一切銀行業務利率克已手續簡便如蒙賜顧倍極歡迎恐未週知特此露佈

營業時間 午前九點至十二點 午後二點至三點

大連分行山縣通一四眼房 電話六六四七 三九三七

快！快！報！！報告

諸君得知道肥田粉德國的好農業試驗收穫加倍又省工料普愛農業增收穫現貨又來到千萬莫忘肥田粉第一獅馬商標的好

獅馬 Trade-Mark 商標

東三省總經理 奉天營口 英商 源來盛啓

贈券 將此券剪下並注明詳細地址隨郵寄下不費分文即可得獅馬牌肥田粉一小包

省 縣 街 號收

廣告

廣告本與新聞記事相同深得人之博聞也近代商業之秘訣均特利用以廣告

旅客注意

大連 裕泰棧 磐部通一一六番 電話六四七〇番

青島 裕泰旅社 即墨路十三番 電話一七二五番

本棧現將房屋重加修飾人員力行釐理男女異室招待殷勤代理車船客票報關完稅遠近紳商請祈駕臨

連陞棧廣告

本棧此番開辦與前大不相同因爲擴充營業起見特租妥浪速町三階大樓壹處通共百有餘間寬濶潔淨熱鬧非常男客女眷各有分室迎送週到方便寢食貴客駕臨一試便知不謬也

大連市浪速町 電話七四六〇番 本棧主人謹啓

敝代書自開業以來專辦民刑事訴訟土地建物登記其他諸願屆等事莫不訊速辦事認眞開業以來荷蒙各界諸君多加觀顧現爲擴張營業起見今特又價金格外從廉辦事盡心恐未週知特此佈告

大連市西通六番地 (電話四九二八番) 代書業 中垣英彥 通譯 金子明

運動賽技佐用仁丹

風日晴和郊遊結伴體育賽技舒筋活骨更用仁丹身强敏捷一年初夏最好時機

主治 中暑傷寒 水土不服 猝倒昏迷 腹痛吐瀉 時行疫疾

仁丹價目 小包五分 中包一角 特利包五角 特大包七角 此包添呈帶鏡盒 毒滅

寰球無二 常備神藥 起死回生 仁丹

仁丹科學集

電影之發明

電影一物利用眼之幻覺連續抽出作活動狀態之映像而成西曆一千八百八十年美人邁布利芝氏排列攝影快機數架凡活動物體每到機前輒將攝影各製陽畫粘列於玻璃板上創見用幻燈投影之法然製作影片不易未及普用迨一千八百九十三年美人愛質遜氏始應用感光皮片發明攝影暗箱乃供實用一千八百九十六年經法人米耶路氏改良後電影遂盛行於世

格言 精神不運則愚血脈不運則病 (陸象山)

梅毒斷根新藥 毒滅丸 註冊商標

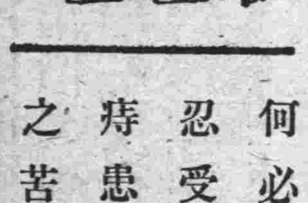

何必忍受痔患之苦

紅色清導丸誠能立減疼痛也只需微利潤腸使逐日大便通暢柔軟爽達有序可也紅色清導丸正具是功已曾救治無數之患痔疾痛苦者矣即如上海南門外南倉街一百廿七號裕泰線號沈鴻鈞先生來信云鄙人前五六晚即愈至今不發非常之好近來常有大便秘結之恙服清導丸一二晚大便暢快紅色清導丸非但專治大便秘結之症且治肝火上升胆汁不調能使口氣芬芳皮膚光澤一切瘡癤疔疹能可療治凡經售西藥者均有出售或直寄郵票大洋六角至上海江西路六十號韋廉士醫生藥局原班郵奉清導丸一瓶可也每六瓶大洋三元郵費在內

請觀韋廉士大醫生紅色補丸

如何得劉伯瀛君中將之感激

劉伯瀛中將係中國著名之軍人也曾歷充新疆甘肅等省軍職補授陸軍中將由總統賜給二等文虎章及二等嘉禾章俄舊皇亦曾贈給寶星一座雖係得意之軍人然而劉中將年逾不惑尚歎無嗣之憂幸服用韋廉士大醫生紅色補丸竟獲男兒感謝之餘特於湖北武昌來信如左云敝內自民四產難後久不懷孕而腹中且有血塊每逢行經輒頭痛氣脹痛苦萬分自經鄙人勸之服紅色補丸因此丸經敝友化學大家陳君漢喬實地化驗乃知其內只含提神補血健腦諸質並無嗎啡等成癮之毒質可斷言也是以內人自服用紅色補丸以後不但諸病悉愈現并一索得男鄙人年逾不惑方日以無嗣是憂今得紅色補丸之功力竟育麟兒喜可知也感謝之餘無以爲報特書寸楮以鳴謝忱

劉伯瀛中將玉照

紅色補丸能使男女身體康壯復原强健有力凡經售西藥者均有出售或直向上海江西路六十號韋廉士醫生藥局函購每一瓶大洋一元五角每六瓶大洋八元郵費在內

男女衛生小書特別奉送如欲索取祈即寄一明信片至上海江西路六十號敝藥局印有精美名醫康健談及忠告婦女並腦系疾病等小書奉送各一本可也分文不取

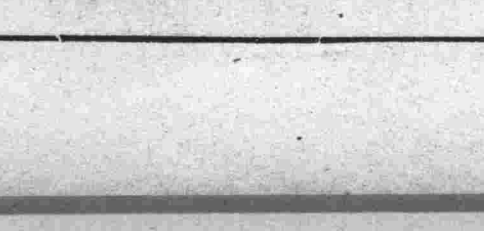

誠然不錯

可不是用過這味の素的麼怪不得有這麼好吃啊——

味の素的天分可眞不錯不但滋味好用法又極便効力又極大極快隨時可做正合口味的菜還可以開胃口這樣理想的多大益處誰能不滿意歡喜呢

調味精粉

文明飯館文化家庭無不讚用

味の素

(味之素)

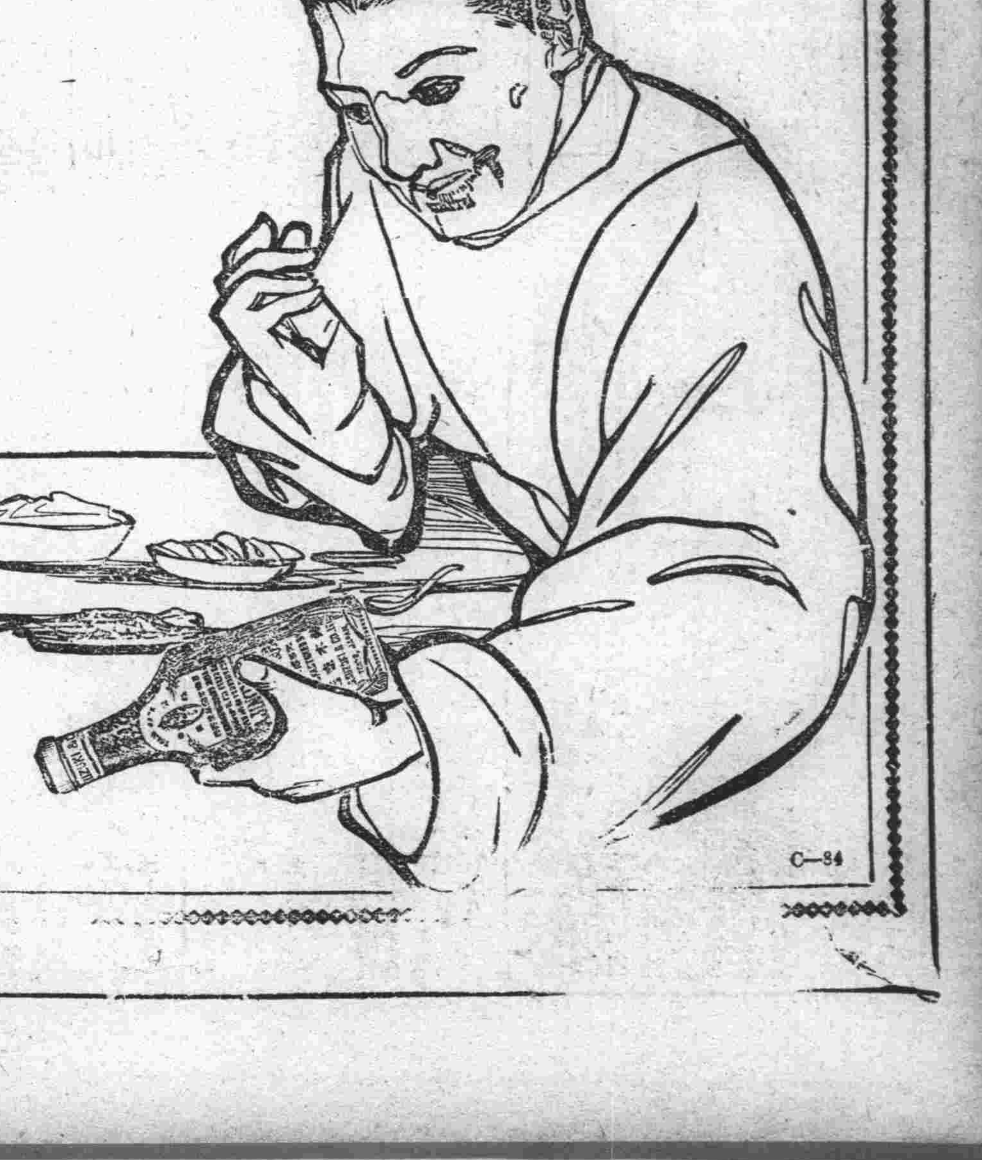

各處雜貨舖海味店洋酒舖櫃頭行均有出售就近購取爲荷

C—84